This is a digital copy of a book that was preserved for generations on library shelves before it was carefully scanned by Google as part of a project to make the world's books discoverable online.

It has survived long enough for the copyright to expire and the book to enter the public domain. A public domain book is one that was never subject to copyright or whose legal copyright term has expired. Whether a book is in the public domain may vary country to country. Public domain books are our gateways to the past, representing a wealth of history, culture and knowledge that's often difficult to discover.

Marks, notations and other marginalia present in the original volume will appear in this file - a reminder of this book's long journey from the publisher to a library and finally to you.

Usage guidelines

Google is proud to partner with libraries to digitize public domain materials and make them widely accessible. Public domain books belong to the public and we are merely their custodians. Nevertheless, this work is expensive, so in order to keep providing this resource, we have taken steps to prevent abuse by commercial parties, including placing technical restrictions on automated querying.

We also ask that you:

+ *Make non-commercial use of the files* We designed Google Book Search for use by individuals, and we request that you use these files for personal, non-commercial purposes.

+ *Refrain from automated querying* Do not send automated queries of any sort to Google's system: If you are conducting research on machine translation, optical character recognition or other areas where access to a large amount of text is helpful, please contact us. We encourage the use of public domain materials for these purposes and may be able to help.

+ *Maintain attribution* The Google "watermark" you see on each file is essential for informing people about this project and helping them find additional materials through Google Book Search. Please do not remove it.

+ *Keep it legal* Whatever your use, remember that you are responsible for ensuring that what you are doing is legal. Do not assume that just because we believe a book is in the public domain for users in the United States, that the work is also in the public domain for users in other countries. Whether a book is still in copyright varies from country to country, and we can't offer guidance on whether any specific use of any specific book is allowed. Please do not assume that a book's appearance in Google Book Search means it can be used in any manner anywhere in the world. Copyright infringement liability can be quite severe.

About Google Book Search

Google's mission is to organize the world's information and to make it universally accessible and useful. Google Book Search helps readers discover the world's books while helping authors and publishers reach new audiences. You can search through the full text of this book on the web at `http://books.google.com/`

Über dieses Buch

Dies ist ein digitales Exemplar eines Buches, das seit Generationen in den Regalen der Bibliotheken aufbewahrt wurde, bevor es von Google im Rahmen eines Projekts, mit dem die Bücher dieser Welt online verfügbar gemacht werden sollen, sorgfältig gescannt wurde.

Das Buch hat das Urheberrecht überdauert und kann nun öffentlich zugänglich gemacht werden. Ein öffentlich zugängliches Buch ist ein Buch, das niemals Urheberrechten unterlag oder bei dem die Schutzfrist des Urheberrechts abgelaufen ist. Ob ein Buch öffentlich zugänglich ist, kann von Land zu Land unterschiedlich sein. Öffentlich zugängliche Bücher sind unser Tor zur Vergangenheit und stellen ein geschichtliches, kulturelles und wissenschaftliches Vermögen dar, das häufig nur schwierig zu entdecken ist.

Gebrauchsspuren, Anmerkungen und andere Randbemerkungen, die im Originalband enthalten sind, finden sich auch in dieser Datei – eine Erinnerung an die lange Reise, die das Buch vom Verleger zu einer Bibliothek und weiter zu Ihnen hinter sich gebracht hat.

Nutzungsrichtlinien

Google ist stolz, mit Bibliotheken in partnerschaftlicher Zusammenarbeit öffentlich zugängliches Material zu digitalisieren und einer breiten Masse zugänglich zu machen. Öffentlich zugängliche Bücher gehören der Öffentlichkeit, und wir sind nur ihre Hüter. Nichtsdestotrotz ist diese Arbeit kostspielig. Um diese Ressource weiterhin zur Verfügung stellen zu können, haben wir Schritte unternommen, um den Missbrauch durch kommerzielle Parteien zu verhindern. Dazu gehören technische Einschränkungen für automatisierte Abfragen.

Wir bitten Sie um Einhaltung folgender Richtlinien:

+ *Nutzung der Dateien zu nichtkommerziellen Zwecken* Wir haben Google Buchsuche für Endanwender konzipiert und möchten, dass Sie diese Dateien nur für persönliche, nichtkommerzielle Zwecke verwenden.

+ *Keine automatisierten Abfragen* Senden Sie keine automatisierten Abfragen irgendwelcher Art an das Google-System. Wenn Sie Recherchen über maschinelle Übersetzung, optische Zeichenerkennung oder andere Bereiche durchführen, in denen der Zugang zu Text in großen Mengen nützlich ist, wenden Sie sich bitte an uns. Wir fördern die Nutzung des öffentlich zugänglichen Materials für diese Zwecke und können Ihnen unter Umständen helfen.

+ *Beibehaltung von Google-Markenelementen* Das "Wasserzeichen" von Google, das Sie in jeder Datei finden, ist wichtig zur Information über dieses Projekt und hilft den Anwendern weiteres Material über Google Buchsuche zu finden. Bitte entfernen Sie das Wasserzeichen nicht.

+ *Bewegen Sie sich innerhalb der Legalität* Unabhängig von Ihrem Verwendungszweck müssen Sie sich Ihrer Verantwortung bewusst sein, sicherzustellen, dass Ihre Nutzung legal ist. Gehen Sie nicht davon aus, dass ein Buch, das nach unserem Dafürhalten für Nutzer in den USA öffentlich zugänglich ist, auch für Nutzer in anderen Ländern öffentlich zugänglich ist. Ob ein Buch noch dem Urheberrecht unterliegt, ist von Land zu Land verschieden. Wir können keine Beratung leisten, ob eine bestimmte Nutzung eines bestimmten Buches gesetzlich zulässig ist. Gehen Sie nicht davon aus, dass das Erscheinen eines Buchs in Google Buchsuche bedeutet, dass es in jeder Form und überall auf der Welt verwendet werden kann. Eine Urheberrechtsverletzung kann schwerwiegende Folgen haben.

Über Google Buchsuche

Das Ziel von Google besteht darin, die weltweiten Informationen zu organisieren und allgemein nutzbar und zugänglich zu machen. Google Buchsuche hilft Lesern dabei, die Bücher dieser Welt zu entdecken, und unterstützt Autoren und Verleger dabei, neue Zielgruppen zu erreichen. Den gesamten Buchtext können Sie im Internet unter `http://books.google.com` durchsuchen.

NYPL RESEARCH LIBRARIES
3 3433 07496630 4

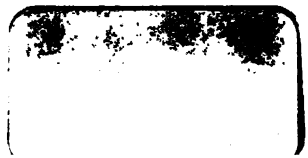

NFG
Kretschman.

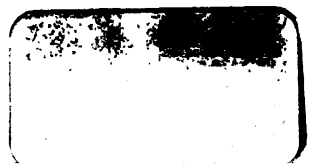

NFG

Kretschman.

Artem A 11. 1906
1235-3 839 103
NC

Karl Friedrich Kretschmans

sämtliche 5 Bd.

Werke

Erster Band.

NEW YORK FREE CIRCULATING LIBRARY.

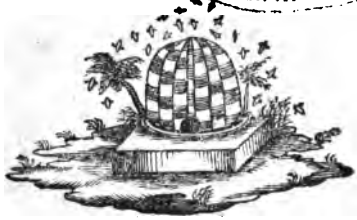

Mit allerhöchst-gnädigst Kayserl. Privilegio.

Carlsruhe,
bey Christian Gottlieb Schmieder.
1785.

NFG

470357

Transfer from Circ. Lib. Mendelssohn Bartholdy JUN 17 1908

Es sind nun schon fünfzehn Jahre verflossen, seit ich dem Publikum meine Bardenlieder, und nach und nach meine andern Gedichte vorlegte. Da sie gleich anfangs eine gewisse Sensation veranlaßten, und manches dafür und dawider geschrieben und gesprochen wurde: so zog ich mich, mit gutem Vorbedacht, schweigend unter die Leser und Zuhörer zurück: ich bin noch jetzt darin mit mir zufrieden, daß ich mich weder Lob noch Tadel hinreissen ließ, dem Publikum, es sey mit Triumphliedern, die mir nicht selten nur gar zu leicht hätten werden müssen, es sey mit Vertheidigungen beschwerlich zu fallen, worein sich nur gar zu bald einige Hitze mischt, wenn sie

Schlag auf Schlag, gegen Seichtheit, oder — daß ich nichts härteres ſage, — gegen Unbilligkeit erfolgen. Den Muſen ſey Dank! ächte Nothwehr hat es nicht bedurft. Ich ließ alſo Lob und Tadel ſich durch einander verbrauſen und abklären; und ich ſah am Ende mit Vergnügen, daß das Experiment keineswegen zu meinem Nachtheil ausgeſchlagen war. Man überzeugte ſich endlich, daß nicht alles Unkraut ſey, was aus fettem Erdreiche blühend und voll Farbe gebohren, aber doch nicht nach Scheere und Schnur des holländiſchen Gärtners zugeſtutzt worden; man empfand, daß der wilde Waſſerfall tiefer bohrte, und ſelbſt in ſeinen mannichfaltigen Strudeln ſchöner ſey, als der in abgemeſſenen Kanälen ſo einförmig einherſchleichende Strom; man ſah endlich den ganzen Streit, ob Thorlaug, Werdomar oder Rhingulph der Erſte ſeiner Art ſey, von der rechten, nehmlich von der lächerlichen Seite an, und ließ jeden geruhig an ſeinem Platze. Vater Oſſian war doch ehrer, denn wir alle!

Da es in diesen Tagen der Afterkritik wirklich nichts geringes ist, Billigkeit zu finden; so danke ich dem Publikum dafür, wie ich soll. Der Dank für den Beifall, den meine Gedichte dennoch erhielten, ist die Hauptursache dieser Sammlung, woran, wenigstens nach meinem hartnäckigsten Vorsatze, die Feile nie müde geworden ist. Ich darf es mit teutschem Freimuthe bekennen, daß ich vernünftiges Lob und vernünftigen Tadel zu schätzen gewußt, und anzuwenden gewollt habe. Sollte man demnach mit dieser oder jener Stelle nicht ganz zufrieden seyn; so glaube man zuversichtlich, daß ich dabey an Lessings allzuzierlich ausgeschnitzten Bogen dachte, und den Schmuck lieber aufgab, um der Stärke versichert zu bleiben. — Ueberhaupt bin ich mit Ueberzeugung für die, manchem Kunstrichter so heterodox scheinende Meynung, daß die Kritik selten eine Stelle mit dem schwarzen Striche bezeichnen wird, die des Dichters Gefühl ihm nicht schon längst verrathen haben sollte. Wer seine Muse liebt und von ihr wieder geliebt wird, der geht gewiß unverdrossen an die

Beſchwerlichkeiten des Verbeſſerns. Mit unter iſts das Werk eines glücklichen Augenblicks: oft aber, und wenn man zehn Kritiker davor ſpannte, iſt alle Mühe vergebens; die Stelle bleibt ein für allemal unbiegſam, ſie iſt aber zu tief in den Contexte verwickelt, als daß ſie wegbleiben könnte, ſie kann auch, wenn man nicht ganze Seiten zerſtören will, durch keine andere erſezt werden. Soll man ein Haus niederreiſſen, um einen ungleichen Ziegel herauszunehmen? — Daher kömmt eben die Erfahrung, daß das Verbeſſern in der Theorie leicht, und doch in der Praxis ſo ſchwer iſt.

Meine jezige Situation erlaubt mir ſchlechterdings nicht, meiner Liebe zur Dichtkunſt weiter thätig nachzuhängen. Mögen alle Entwürfe, die oft freye Jüngling machte, vom Manne, dem die Hände auf den Rücken gebunden ſind, aufgegeben werden! Ich bin ein Teutſcher, und finde mich in das allgemeine Schickſal unſrer Litteratur. Ich wünſche blos noch zu guter Lezt, indem

ich

ich von Dir, vaterländisches Publikum, Abschied nehme, mich über einige Dinge zu erklären, die mir am Herzen liegen, und die, wahrlich, vom Herzen gesagt werden sollen.

Das vorzüglichste betrifft den Bardiet, oder die in unsern Tagen wiederauflebende Bardendichtkunst, und die Frage: dürfen und können wir noch jezt Bardiete nachbilden? Was waren sie ursprünglich? Wie können sie heutzutage am füglichsten aufgestellt werden? — Da vornehmlich Rhingulph den Herren Kritikern und Kritikastern, den Griechen und Römern, ein Aergerniß gab, so ists doch wenigstens billig, daß man ihn nicht ungehört verdamme.

Ich muß zuförderst über die Ungeduld vieler Leser, Liebhaber und Kunstrichter klagen, die sich durch den Schwarm der Nachahmer die Bardenpoesie vereckeln lieſſen, und um der schlechten Nach-

Artem A 18-
1906
5 Bd.
12353 839 103

Karl Friedrich Kretſchmans

ſämtliche

Werke

Erſter Band.

NEW YORK PUBLIC
CIRCULATING
LIBRARY.

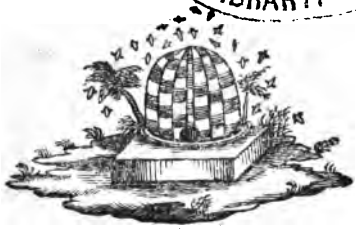

C

Mit allerhöchſt-gnädigſt Kayſerl. Privilegio.

Carlsruhe,
bey Chriſtian Gottlieb Schmieder.
1785.

NF

470357

Transfer from Circ. Dept. Stanford Libraries JUN 17 1908

Es sind nun schon fünfzehn Jahre verflossen, seit ich dem Publikum meine Bardenlieder, und nach und nach meine andern Gedichte vorlegte. Da sie gleich anfangs eine gewisse Sensation veranlaßten, und manches dafür und dawider geschrieben und gesprochen wurde: so zog ich mich, mit gutem Vorbedacht, schweigend unter die Leser und Zuhörer zurück: ich bin noch jezt darin mit mir zufrieden, daß ich mich weder Lob noch Tadel hinreissen ließ, dem Publikum, es sey mit Triumphliedern, die mir nicht selten nur gar zu leicht hätten werden müssen, es sey mit Vertheidigungen beschwerlich zu fallen, worein sich nur gar zu bald einige Hitze mischt, wenn sie

Schlag auf Schlag, gegen Seichtheit, oder — daß ich nichts härteres ſage, — gegen Unbilligkeit erfolgen. Den Muſen ſey Dank! ächte Nothwehr hat es nicht bedurft. Ich ließ alſo Lob und Tadel ſich durch einander verbrauſen und abklären; und ich ſah am Ende mit Vergnügen, daß das Experiment keineswegen zu meinem Nachtheil ausgeſchlagen war. Man überzeugte ſich endlich, daß nicht alles Unkraut ſey, was aus fettem Erdreiche, blühend und voll Farbe gebohren, aber doch nicht nach Scheere und Schnur des holländiſchen Gärtners zugeſtutzt worden; man empfand, daß der wilde Waſſerfall tiefer bohrte, und ſelbſt in ſeinen mannichfaltigen Strudeln ſchöner ſey, als der in abgemeſſenen Kanälen ſo einförmig einherſchleichende Strom; man ſah endlich den ganzen Streit, ob Thorlaug, Werdomar oder Rhingulph der Erſte ſeiner Art ſey, von der rechten, nehmlich von der lächerlichen Seite an, und ließ jeden geruhig an ſeinem Platze. Vater Oſſian war doch ehrr, denn wir alle!

Da es in diesen Tagen der Afterkritik wirklich nichts geringes ist, Billigkeit zu finden; so danke ich dem Publikum dafür, wie ich soll. Der Dank für den Beifall, den meine Gedichte dennoch erhielten, ist die Haupturſache dieſer Sammlung, woran, wenigſtens nach meinem hartnäckigſten Vorſatze, die Feile nie müde geworden ist. Ich darf es mit teutſchem Freimuthe bekennen, daß ich vernünftiges Lob und vernünftigen Tadel zu ſchätzen gewußt, und anzuwenden gewollt habe. Sollte man demnach mit dieſer oder jener Stelle nicht ganz zufrieden ſeyn; ſo glaube man zuverläßig, daß ich dabey an Leſſings allzuzierlich ausgeſchnitzten Bogen dachte, und den Schmuck lieber aufgab, um der Stärke verſichert zu bleiben. — Ueberhaupt bin ich mit Ueberzeugung für die, manchem Kunſtrichter ſo heterodox ſcheinende Meynung, daß die Kritik ſelten eine Stelle mit dem ſchwarzen Striche bezeichnen wird, die des Dichters Gefühl ihm nicht ſchon längſt verrathen haben ſollte. Wer ſeine Muſe liebt und von ihr wieder geliebt wird, der geht gewiß unverdroſſen an die

Beſchwerlichkeiten des Verbeſſerns. Mit unter iſts das Werk eines glücklichen Augenblicks: oft aber, und wenn man zehn Kritiker davor ſpannte, iſt alle Mühe vergebens; die Stelle bleibt ein für allemal unbiegſam, ſie iſt aber zu tief in den Contexte verwickelt, als daß ſie wegbleiben könnte, ſie kann auch, wenn man nicht ganze Seiten zerſtören will, durch keine andere erſezt werden. Soll man ein Haus niederreiſſen, um einen ungleichen Ziegel herauszunehmen? — Daher kömmt eben die Erfahrung, daß das Verbeſſern in der Theorie leicht, und doch in der Praxis ſo ſchwer iſt.

Meine jezige Situation erlaubt mir ſchlechterdings nicht, meiner Liebe zur Dichtkunſt weiterthätig nachzuhängen. Mögen alle Entwürfe, die der freye Jüngling machte, vom Manne, dem die Hände auf den Rücken gebunden ſind, aufgegeben werden! Ich bin ein Teutſcher, und finde mich in das allgemeine Schickſal unſrer Litteratur. Ich wünſche blos noch zu guter Lezt, indem

ich

ich von Dir, vaterländisches Publikum, Abschied nehme, mich über einige Dinge zu erklären, die mir am Herzen liegen, und die, wahrlich, vom Herzen gesagt werden sollen.

Das vorzüglichste betrifft den Bardiet, oder die in unsern Tagen wiederauflebende Bardendichtkunst, und die Frage: dürfen und können wir noch jezt Bardiete nachbilden? Was waren sie ursprünglich? Wie können sie heutzutage am füglichsten aufgestellt werden? — Da vornehmlich Rhingulph den Herren Kritikern und Kritikastern, den Griechen und Römern, ein Aergerniß gab, so ists doch wenigstens billig, daß man ihn nicht ungehört verdamme.

Ich muß zuförderst über die Ungeduld vieler Leser, Liebhaber und Kunstrichter klagen, die sich durch den Schwarm der Nachahmer die Bardenpoesie vereckeln liessen, und um der schlechten Nach-

Antiq. A 18-1906, 1
1235-3 839 103
NC

Karl Friedrich Kretschmans

sämtliche 5 Bd.

Werke

Erster Band.

NEW YORK PUBLIC CIRCULATING LIBRARY.

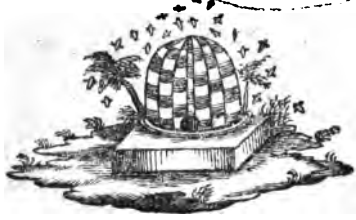

Mit allerhöchst-gnädigst Kayserl. Privilegio.

Carlsruhe,
bey Christian Gottlieb Schmieder.
1785.

NF

470357

1958

Transfer from Circ. Dept. Ottendorfer Branch JUN 17 1908

Es sind nun schon fünfzehn Jahre verflossen, seit ich dem Publikum meine Barden-lieder, und nach und nach meine andern Gedichte vorlegte. Da sie gleich anfangs eine gewisse Sensation veranlaßten, und manches dafür und dawider geschrieben und gesprochen wurde: so zog ich mich, mit gutem Vorbedacht, schweigend unter die Leser und Zuhörer zurück: ich bin noch jezt darin mit mir zufrieden, daß ich mich weder Lob noch Tadel hinreissen ließ, dem Publikum, es sey mit Triumphliedern, die mir nicht selten nur gar zu leicht hätten werden müssen, es sey mit Vertheidigungen beschwerlich zu fallen, worein sich nur gar zu bald einige Hitze mischt, wenn sie

Schlag auf Schlag, gegen Seichtheit, oder — daß ich nichts härteres ſage, — gegen Unbilligkeit erfolgen. Den Muſen ſey Dank! ächte Nothwehr hat es nicht bedurft. Ich ließ alſo Lob und Tadel ſich durch einander verbrauſen und abklären; und ich ſah am Ende mit Vergnügen, daß das Experiment keineswegen zu meinem Nachtheil ausgeſchlagen war. Man überzeugte ſich endlich, daß nicht alles Unkraut ſey, was aus fettem Erdreiche, blühend und voll Farbe gebohren, aber doch nicht nach Scheere und Schnur des holländiſchen Gärtners zugeſtutzt worden; man empfand, daß der wilde Waſſerfall tiefer bohrte, und ſelbſt in ſeinen mannichfaltigen Strudeln ſchöner ſey, als der in abgemeſſenen Kanälen ſo einförmig einherſchleichende Strom; man ſah endlich den ganzen Streit, ob Thorlaug, Werdomar oder Rhingulph der Erſte ſeiner Art ſey, von der rechten, nehmlich von der lächerlichen Seite an, und ließ jeden geruhig an ſeinem Platze. Vater Oſſian war doch ehr, denn wir alle!

Da es in diesen Tagen der Afterkritik wirklich nichts geringes ist, Billigkeit zu finden; so danke ich dem Publikum dafür, wie ich soll. Der Dank für den Beifall, den meine Gedichte dennoch erhielten, ist die Hauptursache dieser Sammlung, woran, wenigstens nach meinem hartnäckigsten Vorsatze, die Feile nie müde geworden ist. Ich darf es mit teutschem Freimuthe bekennen, daß ich vernünftiges Lob und vernünftigen Tadel zu schätzen gewußt, und anzuwenden gewollt habe. Sollte man demnach mit dieser oder jener Stelle nicht ganz zufrieden seyn; so glaube man zuversläßig, daß ich dabey an Lessings allzuzierlich ausgeschnitzten Bogen dachte, und den Schmuck lieber aufgab, um der Stärke versichert zu bleiben. — Ueberhaupt bin ich mit Ueberzeugung für die, manchem Kunstrichter so heterodox scheinende Meynung, daß die Kritik selten eine Stelle mit dem schwarzen Striche bezeichnen wird, die des Dichters Gefühl ihm nicht schon längst verrathen haben sollte. Wer seine Muse liebe und von ihr wieder geliebt wird, der geht gewiß unverdrossen an die

Beſchwerlichkeiten des Verbeſſerns. Mit unter iſts das Werk eines glücklichen Augenblicks: oft aber, und wenn man zehn Kritiker davor ſpannte, iſt alle Mühe vergebens; die Stelle bleibt ein für allemal unbiegſam, ſie iſt aber zu tief in den Context verwickelt, als daß ſie wegbleiben könnte, ſie kan auch, wenn man nicht ganze Seiten zerſtören will, durch keine andere erſezt werden. Soll man ein Haus niederreiſſen, um einen ungleichen Ziegel herauszunehmen? — Daher kömmt eben die Erfahrung, daß das Verbeſſern in der Theorie leicht, und doch in der Praxis ſo ſchwer iſt.

Meine jezige Situation erlaubt mir ſchlechterdings nicht, meiner Liebe zur Dichtkunſt weiter thätig nachzuhängen. Mögen alle Entwürfe, die der freye Jüngling machte, vom Manne, dem die Hände auf den Rücken gebunden ſind, aufgegeben werden! Ich bin ein Teutſcher, und finde mich in das allgemeine Schickſal unſrer Litteratur. Ich wünſche blos noch zu guter Lezt, indem

ich

ich von Dir, vaterländiſches Publikum, Abſchied nehme, mich über einige Dinge zu erklären, die mir am Herzen liegen, und die, wahrlich, vom Herzen geſagt werden ſollen.

Das vorzüglichſte betrifft den Bardiet, oder die in unſern Tagen wiederauflebende Bardendichtkunſt, und die Frage: dürfen und können wir noch jezt Bardiete nachbilden? Was waren ſie urſprünglich? Wie können ſie heutzutage am füglichſten aufgeſtellt werden? — Da vornehmlich Rhingulph den Herren Kritikern und Kritikaſtern, den Griechen und Römern, ein Aergerniß gab, ſo iſts doch wenigſtens billig, daß man ihn nicht ungehört verdamme.

Ich muß zuförderſt über die Ungeduld vieler Leſer, Liebhaber und Kunſtrichter klagen, die ſich durch den Schwarm der Nachahmer die Bardenpoeſie vereckeln lieſſen, und um der ſchlechten Nach-

bildungen halber die ganze Gattung verwarfen. Nicht alſo, teutſche Freunde! Der Bardiet iſt ein Erbtheil von unſern ehrwürdigen Anherren, ein unläugbares Zeugniß von dem dichteriſchen Nazionalfunken; es ſtammten von ihm die Minnelieder, der wackere Meiſtergeſang iſt ſein Abkömmling, der ebenfalls nicht ohne Nachkommenſchaft blieb: denn in ununterbrochener Folge floß der begeiſternde Strom, von Hermanns des Cheruskers Zeitalter, durch alle Epoken bis auf die unſrige herunter. Wollten wir uns ſeiner ſchämen, weil er alt iſt? Wollten wir den Bardiet blos deswegen verwerfen, weil er unſere Sitten, unſere Gebräuche, unſere — Schwachheiten, nicht beſingen kan? Wer darf dem Fluge der Begeiſterung verbieten, daß er ſich nicht in jene graue Zeit, in jene Einfalt der Natur, in jene heilige Eichenhaine, zu jener Quelle unſrer Nazionaldichtkunſt hinanwage? Dem Dichter ſteht der unermeßliche Umfang der Natur, der Reichthum der Geſchichte, die Mannichfaltigkeit aller Zeiten und aller Sitten offen; wir üben dieſes Vorzugsrecht noch jezt in jedem Umfange aus:

aus: und die Zeit, die Sitten, die Gefühle, der Gesang unsrer Urahnen, der ehrwürdigen teutschen Barden, sollten allein davon ausgeschlossen bleiben? — Beschönige eine unbillige Kritik diesen unpatriotischen Eigensinn, so fein sie kan: alle vaterländisch empfindende Herzen werden dennoch laut rufen: „Das ist nicht deutsch gedacht!“ — Zudem wäre es doch wirklich Unverschämtheit, zu läugnen, daß derjenige unsrer Dichtkunst einen wesentlichen Dienst leistet, der sie mit Mannichfaltigkeit bereichert: welches neue reichhaltige Feld aber eröffnet sich der Dichter, wenn er die vaterländische Dichtkunst als Barde behandeln, in urteutschem Geiste, in der Sprache der schönen einfältigen Natur singen darf? — Aber soweit geht der Eigensinn der Kunstrichterey, wenn sie Profession wird! Diejenigen, welche sonst am eifrigsten darauf drangen, daß unsre Poesie mehr Mannichfaltigkeit gewinnen möchte, die sogar die nordische und teutsche Geschichte und Mythologie hiezu vorzüglich anempfahlen, waren gerade die ersten Verurtheiler der ersten Bardiete.

Es liegt leider am Tage, daß viele, wo nicht die meiſten Kunſtrichter, ſich für oder wider den Bardiet erklärten, ohne ihn einmal etymologiſch richtig zu kennen, ohne über ſein Weſentliches, und folglich über den Hauptpunkt, ob er unſere Zeitgenoſſen intereſſiren kan oder nicht, nachgedacht zu haben. Laßt uns der Sache einen Schritt näher treten, und fragen, was war eigentlich der Bardiet unſrer Vorfahren?

Ich erinnere im Vorbeygehn, daß die alten Schriftſteller, aus denen wir dieſe Kenntniß ſchöpfen müſſen, das Lied oder die Dichtart ſelbſt, mit der eigenen Art des Geſanges verwechſelten, womit man in Alttentſchland eine Gattung dieſer Gedichte, nämlich das Schlachtlied, vortrug. Sie hielten dabey die Schilde vor den Mund, damit die Stimme durch den Wiederhall voller und tiefer würde *).

Dieſes

*) Einige Ausleger ſuchen die Sache zu erläutern, und leſen, Barritus; Elephantengeſchrey: zum deutlichen

Dieſes nannte man Bardiet; eigentlich aber kam dieſer Name wohl der ganzen Dichtart zu. Vielleicht nannte man ſie Bardey, und daher entſprang das von den römiſchen Schriftſtellern verſtümmelte Wort, Bardiet. In dergleichen Liedern, (ſagen dieſe Erzähler) prieſen die Barden die Anherren und Urväter ihrer Nazion, ihre erſten vergötterten Helden; ſie befeuerten den Muth der Krieger; ſie lobten den braven Mann, und ſpotteten über den feigen und nichtswürdigen. Da auch die Barden zu dem Druiden- oder Prieſterſtande gehörten; ſo war ihr Geſang auch ſonder Zweifel ihrer Religion und Pſychologie heilig; und ihr Leben und Weben in der Einfalt und Schönheit der unverdorbenen Natur läßt uns mit Zuverläſſigkeit ſchlieſſen, daß eben dieſe Einfalt und Schönheit ihre Lieder vorzüglich begeiſterte. Leider iſt zwar kein Ton ihrer Harfen zu uns herüber gekommen:

lichen Beweiſe, daß uns dieſe Herren oft groſe Plattheiten für Erklärungen und Verbeſſerungen verkaufen.

aber Vater Oſſian, eine Kelte ſo gut als die Barden Germaniens, überzeugt uns, daß dieſes wirklich der Charakter der teutſchen Bardenlieder geweſen ſeyn müſſe. Der Barditt war alſo religiös, hiſtoriſch, kriegeriſch und moraliſch, oder blos empfindſam; allemal aber lyriſch, und keineswegs dramatiſch, oder ganz epiſch, ungeachtet er eine gewiſſe glückliche Verbindung des Epiſchen und Lyriſchen ſeyn konnte, und auch wirklich war. Wir fühlen bey Oſſians Gedichten, welche Kraft ſein wohltönendes und volles, obgleich ungeſtüm daher brauſendes Silbenmaas hat. Eben ſo tönten die Lieder der teutſchen Barden; ſie giengen nicht im abgemeſſenen Tanze unſrer Strophen und zierlichen Zeilen: ſie waren wie der herrliche Geſang des Vogels im Walde, nicht wie die nach Noten geſpielte Queerflöte eines Virtuoſen im Konzert.

Alles dieſes unpartheiiſch überlegt, kan man nicht läugnen, daß wir noch jezt den Barditt nachbil-

bilden, und dadurch unſrer Nationaldichtkunſt einen neuen Zweig geben könnten, der ſich von den übrigen Dichtarten vortheilhaft unterſcheidet, ohne deshalb eine von ihnen verdrängen zu wollen; der uns zum wenigſten eine gewiſſe Originalität — und auch das aufgegeben — mehr Mannichfaltigkeit gewährt. In ſein Gebiet würde vorzüglich die altgermaniſche Geſchichte, der Kriegs- und Schlachtgeſang gehören; er dürfte die erſten Grundgeſetze der Sittlichkeit, die jezt von unſern Moraliſten und Dichtern dergeſtalt von Grund aus durchwäſſert ſind, daß man ihre göttliche Urkraft kaum noch zu ſchmecken vermag, auf ihre eigenthümliche Stärke und Einfalt zurückbringen; ſein Lob würde Rechtſchaffenheit und Tugend, vornehmlich das, was man ſeit Jahrhunderten deutſche Treu und Glauben hieß, ehren und in Schutz nehmen, die Laſter aber mit gröſerer Kühnheit verfolgen, als es die andern Dichtarten, die ſchon zu ſehr nach dem Tone der feinern Welt umgeſtimmt ſind, erlauben; er dürfte ſeinen Pinſel in die vollen Farben der ſchönen oder der wilden Natur

tur tauchen, um Gemälde aufzustellen in Ossians Kraft und Umfange; Vaterlandseifer, Tapferkeit, Edelmuth, Keuschheit, Redlichkeit, Freundschaft und Liebe, würden ihm ihre reinsten Umrisse, ihre stärksten Züge leihen; er hätte die ganze Harmonie der Natur und der Leidenschaften zum freyen Gebrauche für seine Harfe; endlich würde er auch der treuste Verwahrer und Aufbehalter des ächten männlichen Ernstes, des wahren teutschen Tones seyn, der sich in den übrigen Dichtarten jezt so selten finden, vielleicht auch so schwer anbringen läßt. — Die unpartheilichste unsrer kritischen Schriften, die neue Bibliothek der schönen Wissenschaften, hat den Charakter des Barditi gut zusammengefaßt: „Wir ehren," sagt sie *), „das „Andenken unsrer Voraltern; wir wünschten, daß „uns ihr Bild recht von einem lebendigen Pinsel „vor die Augen gemalt wäre; wir wollten, daß „wir die Stimme dieser halb wilden, aber doch „freyen und grosen Menschen hören möchten. Aber

„als-

*) Band 13. S. 98.

„alsdann muß auch der Inhalt aus ihrem Zeitalter genommen werden; dann müssen auch die Sitten, die man schildert, die Begebenheiten, von denen man redet, dem Tone des Gedichts „angemessen seyn ꝛc.“ Eben so richtig sagt sie in der Abhandlung über das Interessirende *): „Wenn man mit den neuen Barditen zur Absicht hätte, was Ossian bey seinem Liede des Kinvaleu und Kuthhäders, und Gray bey seiner Herabkunft des Odin **); so würde die Wahl der Bardensänger die glücklichste, weil uns dadurch auf eine lebhaftere Art, als durch die bloße Erzählung geschehen könnte, das Eigenthümliche und Sonderbare der Dichtkunst, der Lebensart, und der Sitten eines merkwürdigen Volkes gezeigt würde, für dessen Nachkommen wir uns halten.“ — Man kan nicht richtiger von der Sache denken. Aber wenn der nemliche Verfasser gleich

*) B. 12. S. 24.

**) Dieses leztere Stück ist kein Original: es ist Nachahmung, die von unsers Denis Helafarth des Odin weit übertroffen wird.

gleich hinter drein die Furcht äuſſert, als ob man den Bardiet für die einzige teutſche Originaldichtkunſt, und alles übrige als franzöſiſche oder engländiſche Nachahmung anſehen wollte; ſo kann ſich der Ernſteſte des Lächelns nicht enthalten. Wahrhaftig, gerade die Schimäre jenes Hypochondriſten, der, aus den morgenländiſchen Trachten auf unſern Theatern und Redutten, die Einführung des mahometaniſchen Glaubens befürchtete. Kein Menſch hat daran gedacht, daß der Bardiet die andern angenommenen und bekannten Dichtarten verdrängen ſolle, oder verdrängen könne! — Weiter zur Sache zurück!

Was Plan, Anordnung und Ausführung eines Bardiets betrifft; ſo muß das alles im Grunde lyriſch behandelt werden. Selbſt die hiſtoriſchen Bardiete ſind davon nicht ausgeſchloſſen, ungeachtet es ſich von ſelbſt verſteht, daß hier das Epiſche eintritt, woraus eine Art von lyriſch-epiſchen Gedichten entſteht, das den Talenten des Dichters ſehr vortheilhafte Seiten darbietet. Dieſe beiden

Dicht-

Dichtarten gehören ja zu den reichhaltigſten; und es wäre eine Vorausſetzung ohne Grund, daß aus dieſer Verbindung die Dichtkunſt ſelbſt, ſo wie Dichter und Leſer, nicht beträchtliche Vortheile gewinnen ſollten. Was wollen wir auch! Haben wir nicht noch Oſſians und einiger andern Barden Geſänge, die eben um deswillen, weil ſie das Epiſche mit dem Lyriſchen verbinden, ſo groſe Wirkung thun?

Gleichwohl zweifle ich, ob es nicht Zwang und Feſſel für unſre Barden ſeyn würde, wenn man ihnen einen beſtimmten Ton vorſchreiben wollte. Es iſt damit in jeder Dichtart etwas bedenkliches. Zehn Virtuoſen können auf einerley Inſtrumente, eines und daſſelbe Stück ſpielen: aber ihr Vortrag und Ton wird ſich dennoch merklich von einander unterſcheiden. Doch, das iſt mehr Vortheil als Nachtheil. Soviel iſt gewiß, daß die ehrwürdigen Oſſianiſchen Ueberreſte immer groſe Vorbilder des neuen Bardiets ſeyn müßten: aber nicht etwa zur genauen Nachformung. Der Teutſche aus derjenigen Epoche, die man für den heutigen Barden annehmen muß,

muß, war in der Cultur weiter vorgerückt als der Kaledonier; er hatte Bekanntschaft, Handel und Umgang mit polizierten Nationen; besaß Hof und Haus und Heerde; war kriegerisch, aber nicht ganz der eiserne Mann aus Ossians rauhem Schweden-Lande; hatte in gewissem Maße schon Sitten, Policey, Bequemlichkeit und Kunst. Seine Sprache war also gebildeter, und seine Barden sangen nicht edler und kühner, aber mannichfaltiger, gesitteter und zierlicher an. Der teutsche Barde hat folglich einen starken Vorsprung vor dem kaledonischen, und rückt unsern Begriffen und unserer Empfänglichkeit um vieles näher. Sein Horizont ist von weiterm Umfange. Er erkennt eine allmächtige aber unsichtbare Gottheit; er hat nicht nur Muth und Ruhmbegierde, er hat auch Patriotismus; er kennt die Liebe nicht unter der räuberischen Gestalt des stärkern Geschlechts gegen das schwächere, er schätzt das Glück der ehelichen Verbindung; kurz, er ist zwar noch nicht der veredelte homerische Grieche, aber auch keinesweges der ungeschlachte Isolde, sondern steht zwischen Homer und Ossian in der

Mittel. — Der Hauptton des Bardiets sey also der innere Bardengeist. Einer unsrer Kunstrichter hat das gut auseinander gesezt, ungeachtet man ihm die daraus gezogenen Folgen nicht zugeben kan: „Mit Einfalt, Wahrheit, Würde und „Stärke singen, die nackten Bilder unsers Va„terlandes und unsrer Geschichte treu, reich und „vielsagend darstellen, die Empfindung wahr und „kurz malen, das süsse Geschwätz verlernen, was „wir, ich weiß nicht woher, nur nicht von der „nordischen Natur haben, kurz, That, Bild und Geist „sprechen zu lassen, — das ist Bardengesang.“

Ich komme nun auf den Vortrag, oder die Versarten, die dem Bardiet am vortheilhaftesten seyn möchten. Ich schliesse die abgemessenen Strophen davon nicht aus; wir finden dergleichen auch noch in den Ueberbleibseln der alten Barden: aber im Ganzen genommen, war ihr Vortrag doch nur ein mannichfaltiger Rhytmus, eine nach Beschaffenheit des Inhalts harmonisch tönende Periode aus

kürzern und längern Zeilen, die sich aus allerley Silbenlängen zusammenfügten. Diese Freyheit kommt dem Dichter ungemein zu statten: allein es gehört ein feines Ohr dazu, um Melodie und Harmonie vor Dissonanz und Gekreisch zu bewahren. Nur wer diese Versart versucht hat, kan von ihrer ganzen Schwierigkeit urtheilen. Eine Menuet, eine gesellschaftliche Quadrille, tanzt allenfalls jeder mit, der den Tanzboden besucht hat: aber der grose figurirte Tanz, das Noverrische Ballet, erfodert zur Anlage und Ausführung mehr, als ein Paar gefüge Beine! — Freiheit, Freiheit ists, worin alles Gute gedeihet und gros wird. In dieser Freiheit bekleibet auch die höhere Dichtkunst, und vornehmlich der Bardiet. Ich halte was man wetten will, daß Pindar selbst, im Zwange des Horazischen Metrums, keine einzige seiner göttlichen Oden würde vollbracht haben. — Daher glaube ich, daß der teutsche Barde die eigentlichen abgemessenen griechischen und römischen Silbenmaase ganz vermeiden müsse; ihr Gang ist immer der Gang eines Gefesselten; und ob sich

gleich

gleich der Hexameter wegen ſeiner groſen Mannichfaltigkeit ſehr vortheilhaft auszeichnet, ſo hat er doch ewig den Fehler, daß er — nicht teutſch, und einem fremden, uns ohnedem feindlichen Volke nachgeahmt wäre. *) Denis hexametriſche Ueberſetzung Oſſians nimmt man billig aus. denn die erſtangeführten Urſachen fallen bey ſeinem Kaledonier faſt gänzlich weg, auch vergiebt man der Schönheit ſeines Versbaues die Wahl der Versart gern. — Die Frage: ob ein teutſches Bardiet gereimt oder reimlos ſeyn darf, (nicht eben ſeyn muß), iſt keine der unerheblichſten. Meines Bedünkens kan ſie nur für den Reim entſchieden werden: dieſes ſind meine Gründe. Man ſage was man will, ſo iſt der Reim dennoch fürs Ohr von überaus groſer Anmuth; ſein lieblicher Wie-

*) Ein zweiter Beitrag, wie vernünftig manchmal die Herren Ausleger verfahren. Valois las in ſeinem Marcellin, daß die Barden verſibus heroicis ſangen, und erklärte ſich das, gerade mit der Ueberlegung eines Schulknabens, ſie hätten in Hexametern gedichtet.

derhall erhebt den Rhytmus, und er iſt, gehörig behandelt, ſelbſt der Begeiſterung nicht im Wege: und dann, wenn wir aufrichtig reden wollen, was hat denn unſere Dichtkunſt ſonſt zum Erſatz für die richtige Beſtimmtheit der Silben, die unſrer Sprache, ſo wie den übrigen lebenden Sprachen, in Vergleich mit der griechiſchen und römiſchen fehlt? — Zwar iſt es andem, daß weder Oſſian noch die andern bekannten Barden und Skalden reimten: bey den leztern erſcheint der Reim erſt in ihren jüngern Gedichten; allein dieſes beweiſt noch nicht, daß der alte teutſche Barde den Reim nicht brauchte. Vielmehr iſt die gröſte Wahrſcheinlichkeit dafür. Bey unſrer Nazion findet ſich der Reim zuerſt: wir haben noch ſehr alte teutſche Gedichte, auf welche wegen Nähe der Zeiten noch der Bardengeiſt gewürkt haben mußte; und alle ſind gereimt. So iſt z. B. das alte Siegslied, beym Schilter (Tom. II.) auf den Sieg König Ludwigs über die Normänner, aus dem neunten Jahrhunderte. Otfried, der noch in den Tagen Karls des Groſen gebohren wurde,

wo

wo die alten Bardenlieder noch vorhanden, folglich gewiß ein Vorbild der nachherigen Dichter waren, verfertigte seine evangelischen Geschichte in gereimten Versen, die keinesweges der erste Versuch seyn konnten. Makpherson (: von den Barden :) äussert eine mehr als wahrscheinliche Vermuthung, daß man das Evangelium blos deswegen in poetischer Gestalt verfaßte, um denen für ihre Bardenlieder noch so sehr eingenommenen Langobarden, Saxen und Franken das Christenthum desto annehmlicher zu machen. Otfried selbst gesteht zu, daß sein Poem zur Absicht habe, die Lieder voll unnützer Dinge (wie er sie nennt) zu verdrängen. Man darf also von diesen gereimten Nachahmungen wohl ohne Verwegenheit schliessen, daß ihre Urbilder, die Bardiete, ebenfalls aus gereimten Versen bestanden. Es ist übrigens von diesem poetischen Hülfsmittel viel Böses gesagt worden; man hat es sogar (was ist auch leichter?) mit Lächerlichkeit zu brandmarken gesucht: ich hätte grose Lust, viel Gutes von ihm zu rühmen. Wenigstens aber empfehle ich den Reim

für unſer Bardiet als ein charakteriſtiſches Nazionalzeichen, ohne deshalb die freye reimloſe Verſifikation davon ausſchlieſſen zu wollen, worin uns Klopſtock und Denis bereits viel Schönes gegeben haben: et hanc veniam petimusque damusque vicissim. Schlüßlich wünſche ich dieſer Dichtart noch Glück zu einem Vorrechte, deſſen ſich ihre Schweſtern mit groſer Sparſamkeit und Behutſamkeit bedienen dürfen, nehmlich zum Gebrauche der körnichten alten Sprache, der kräftigſten Ausdrücke, und der Wiederauferweckung reichhaltiger obgleich veralteter Worte. Ich hatte einſt die ſchmeichelhafte Hoffnung, daß der Bardiet eine Pflanzſchule des edelſten teutſchen Ausdrucks werden könnte. — —

Hier vollende ich dieſe leichte Skizze des neuern Bardengedichts. Wer mit eigenſinnigem Vorurtheile ſchon eingenommen iſt, der wird durch ſie ſchwerlich ein Bekehrter werden: aber darum iſt mirs auch nicht zu thun. Dem Freunde der

Bil-

Billigkeit und der Kunſt hingegen wird ſie hinreichend ſeyn, den wahren Charakter des urſprünglich teutſchen Bardiets und ſeines neuen Sproſſens, etwas näher beurtheilen zu können. Wer noch mehr von ſeiner Litteratur wiſſen will, der leſe unſers würdigen Denis Vorrede zu Sineds Liedern. — Genug, ſo waren meine Regeln beſchaffen, und ſo dachte ich, als ich mich anſchickte, mein erſtes Bardiet zu ſingen: ich glaubte, unſre Ariſtarchen würden das unterſuchen, prüfen und billigen. Leider haben ſie weder unparteiiſch unterſucht, noch geprüft verworfen. Ein Teutſcher muß ſich wahrlich der zaghaften und kahlen Entſchuldigungen ſchämen, die von Teutſchen wider einen gewiß nicht verächtlichen Zweig unſrer Poeſie dahergeſtammelt wurden! Die Billigſten waren noch jene, die aus übelverſtandenem Amtseifer keine Neuerung geſtatten wollten, ſondern, gleich den Ueberreutern an der Grenze, den ehrlichſten Mann ſelbſt zurückwieſen, aus Furcht, er möchte dennoch falſche Päſſe bey ſich führen. Eine andre Klaſſe, deren kalter Spekulations-

geist stärker war, als ihre schwache Empfindung, sah auf ihr System; fand den Bardiet noch nicht hineingepaßt, und verurtheilte ihn ohne Umstände als einen unnützen Auswuchs. Ehre, dem Ehre gebührt! aber die Königin Philosophie ist doch nur allzuoft ein Tyrann für die Musen gewesen, und hat im Grunde den schönen Wissenschaften nicht alle den Nutzen geschafft, den die kritischen Herren Finanzmeister davon rühmen. Sie haben manchen aufgemunterten Stümper und manches unterdrückte Genie auf ihrer Seele. Wenigstens sollten sie sich doch etwas öfterer erinnern, daß ihre Regeln blos aus Werken des Genies entwandt, dem Genie selbst aber von wenig oder gar keinem Nutzen sind. Es hat an sich selbst Regel genug, und alle Kunstspekulationen würden eher zu seinem Verderben als zu seiner Pflege dienen. — Ich will doch zur Probe einige der wichtigsten Einwendungen wider das Bardiet anführen, und, was nur gar zu leicht gethan ist, unparteiisch abfertigen. Viele andere verdienen auch dieses nicht!

Man

Man hatte ſich ein Syſtem gemacht, (ich ſchreibe wörtlich ab) „daß nur ein Gemälde von Menſchen, die unſers gleichen ſchienen, die Denkungsart, Sprache und Sitten wie die unſrigen hätten, deren Begebenheiten und Handlungen unſern eignen gleich kämen, mit Einem Worte, daß nur ein Gemälde unſrer itzigen Nazion und Zeit wahrhaftig intereſſiren könne.“ Das wär' alſo ein Syſtem, nach welchem die meiſten unſerer Gedichte, von der Meſſiade bis aufs anakreontiſche Liedchen, wenig oder gar keinen Anſpruch aufs Intereſſirende zu machen hätten; ein Syſtem, daß alle unſre poetiſchen Heiden, die holden Venus- und Bacchusſänger, unſre neuen Paphier, die arkadiſchen Hirten, die Helden der epiſchen Gedichte ſamt den Heroen der Trauerſpiele, auf einmal verbannen würde. Selbſt Homer und Pindar, Virgil und Horaz würden uns nicht im mindeſten intereſſiren können. Allein, weder Zeit noch Ort noch Nazion und Sitten, beſtimmen das Intereſſirende eines Gedichts; ihre getreue Darſtellung in den vervollkommten

ſinnlichen Zügen derſelben beſtimmt es; und wenn der Dichter meine Aufmerkſamkeit oder gar meine Leidenſchaften dabey ins Spiel zu bringen weiß, ſo geſtehe ichs ihm zu, daß er mich intereſſirt hat, er mag mich in Eliſium oder nach Walhalla, zum Achill oder zu König Fingaln, in den Tempel zu Jeruſalem, in die Moſchee oder in Sankt Peter zu Rom führen. Tiſchbein malte das vortreffliche Stück von Hermanns Trophäen, und jeder, der es ſah, bekannte, daß es eine der intereſſanteſten Darſtellungen ſey, ungeachtet ſich weder heutige Geſtalt noch heutige Sitte darinne findet. Alſo, ut pictura poeſis! Der rauhe halb wilde Oſſian hat dennoch, Trotz alles Abſtandes und Widerſinniſchen zwiſchen unſern und ſeinen Sitten, zwiſchen unſrer Zeit und der ſeinigen, den gröſten Eindruck auf die verwöhnteſten Leſer unſers weichlichen Zeitalters gemacht, und wird ihn zu allen Zeiten und unter allen Nazionen machen, die noch eine Faſer von Herzen, die noch eine Saite von mittönender Phantaſie übrig haben. Sollte nun ein Anſchauer

schauer oder Leser, bey Gemälden und Gedichten altteutschen Wesens und Inhalts, dennoch so ganz vergessen, so gar wenig fühlen, daß er ein Teutscher ist, und eben um des Stoffs willen die ganze Darstellung uninteressant finden; so läge doch wahrlich die Schuld nirgends weiter als in ihm selbst. —

Man sagt ferner, diese Dichtart schränke den Dichter zu sehr in eine unbeträchtliche Anzahl einer und eben derselben Gegenstände ein; der neuere Barde wisse nicht genug von jenen Vorfahren; einige halb wahre halb falsche Nachrichten, gröstentheils aus römischen Schriftstellern und poetischen Fragmenten benachbarter Nazionen, wären seine ganze Quelle; einige ihrer mythologischen Namen und Religionsgebräuche, etwas weniges ihrer häuslichen und politischen Verfassung, ihre Tapferkeit, ihr Römerhaß, machten den ganzen Stoff aus ꝛc. Beynahe so viel

viel Unwahrheiten als Worte! Also, arm eine Dichtart, welcher das Gebiet der alten vaterländischen Geschichte und Mythologie, das Feld der reinsten Moral, die Mannichfaltigkeit der stärksten und wirksamsten Gefühle, der Reichthum der ganzen Natur offen steht? Wahrhaftig, manche unsrer andern Dichtarten, würde in Vergleichung der Armuth oder des Reichthums mit dem Bardiete, schlecht wegkommen! — Ich gebe zwar zu, daß wir für die ursprüngliche und älteste Geschichte unsrer Nazion, nicht den schweigenden Vorrath der Römischen und Griechischen besitzen: aber hierüber hat sich blos der Geschichtschreiber und nicht der Dichter zu beklagen. Für diesen ist noch viel Geschichte und Thathandlung übrig; für ihn finden sich hundert brauchbare Nachrichten in Betreff der urteutschen Verfassung, Polizey, Häuslichkeit, Sitten und Gebräuche, welche freilich durch die Sünden der unzeitigen Commentare beschmutzt genug sind, aber doch von einem Manne mit teutschem Gefühl und Sinn, leicht wieder hergestellt, verstanden und angewendet wer-

werden können. Tacitus Nachlaß iſt allein ſchon hinreichend, eine Menge Barden mit ächtem teutſchem Stoffe zu verſorgen. Zudem habe ich bereits oben gedacht, daß dem teutſchen Bardiete ſchon daher, weil unſre Vorfahren aus der anzunehmenden Epoke mehr Cultur und Welt hatten, als Oſſians Schotten oder Lochlineſen, eine reichere Quelle zufließt, die ſo leicht nicht zu erſchöpfen ſeyn dürfte.

Sonder Zweifel iſt die Mythologie ein unentbehrliches Bedürfniß unſrer meiſten Dichtarten, das wir uns einmal für allemal ſelbſt nothwendig gemacht haben. Auch das Bardiet kan die ſeinige haben, und hat ſie wirklich: aber man wirft ihr vor, ſie ſey noch zu ungeformt, zu rauh, zu unbildſam und ſchwankend. Blos als Mythologie betrachtet, iſt meines Bedünkens eine ſo gut als die andere; ſie beruhen alle auf Anſpielungen und Allegorien des höchſten Weſens, ſeiner Eigenſchaften, der Naturkräfte, und der erſten Volksgeſchich-

geſchichte: aber die Verfeinerung und Ausbildung hat von jeher dem Dichter gehört. Welch ein unförmliches Chaos war die griechiſche vor Homers Zeit, und wieviel in Ovids Metamorphoſen gehört nicht blos und allein dem verſchönernden Dichter? — Von einem oder mehrern Genien gut angewendet, würde auch die alte teutſche Mythologie das Rauhe ihres Urſprungs verlieren, ſie würde vielfaſſendere Allegorie liefern, nervichte Sprache ſchaffen und ſchöne Fiktion geben. Ein einziges Werk wie Ovids Metamorphoſen (nicht dem Tone, nicht dem Geiſte, ſondern blos dem Stoffe nach) wär hinreichend, dem neuen Bardiete feſte Mythologie zu geben: aber welcher ſchöpferiſche Geiſt wird ſich dieſer Arbeit unterziehen, wenn unſere Kunſtrichter das Publikum ſchon im voraus mit dem Gedanken anſtecken, daß es leeres Stroh ſey? — Die hier und da geäuſſerte Furcht, daß dennoch ein Theil der Leſer die Mythologie der ſüdlichen Länder für reicher, bekannter, ideenſchwangerer, mit den ſchönen Künſten verwandter, und ſelbſt im Umriſſe gefälliger achten

ten würde, iſt ungegründet: ich habe ihr nur eins entgegen zu ſetzen: „Schöpferiſcher teutſcher Geiſt, „brauche ſie; und ſie wird bekannt, ideenſchwan„ger und reizend werden: aber brauche ſie als „Gewürz!“

Man hat ferner den Einwurf gemacht, daß durch Schilderungen aus der grauen Vorzeit der Dichter von ſeinem eigentlichſten Hauptgeſchäffte, der Beobachtung der wirklichen Welt und der gegenwärtigen Menſchen, abkomme. Ich antworte darauf, daß die alte urteutſche Welt ebenfalls eine wirkliche Welt iſt, die uns der Dichter zurückbringen, und uns dafür ſehr ſtark intereſſiren kan; daß der Anſtrich, den der Dichter von ſeiner Zeit erhält, nicht zu ſeinem innern Werthe, ja nicht einmal zu ſeinem Weſentlichen gehört; daß er ſeine wahre Gröſe von einer weit andern Höhe empfängt. Daß aber die Beobachtung der gegenwärtigen Menſchen allein, ein Hauptgeſchäfft des Dichters ſeyn müſſe — welcher übel-

verdaute Einfall! und auf welche von allen bekannten Dichtarten in der Welt paßt er wohl ganz? Es iſt ſchon erinnert, daß das Drama ſelbſt nicht einmal in dieſe enge Grenzen eingeſchloſſen werden kan. —

Ich muß hier noch folgender wohlklingender Deklamation gedenken: „So viel Mühe hätten „wir uns alſo um Cultur und Sitten gegeben, „damit wir uns in denjenigen Werken, die der „Nazion vorzüglich eigen ſeyn ſollten, wieder in „ein rauhes barbariſches unwiſſendes Jahrhundert „zurückſetzten, unſre in etwas gebildete Sprache „wieder regellos machten, unſere kaum gebändigte „Phantaſie wieder ihrem wilden Laufe überlieſſen?“ — Sollte man nicht glauben, man ſpräche von einem zu beſorgenden Einbruche der völligen Barbarey? Welche Schwachheit! Zeiten, Sitten und Wiſſenſchaften, Mond und Sterne, werden ihren Lauf fortſetzen, der Bardiet mag in unſre Dichtkunſt aufgenommen werden oder nicht.

nicht. Keinesweges unſere Verfaſſung, ſondern unſere Imagination und Empfindung wird dadurch in die Vorzeit unſrer biedern Ahnen, in dieſe Epoke der groſen Naturmenſchen zurückgebracht, um die erſchlaffte Nerve zu ſtärken, um den leider ſchon ſo verzärtelten Geſchmack zu verbeſſern, um die Urkraft der teutſchen Sprache, woran ſchon mancher unſerer Dichter und Proſaiſten ſich ſo ſchwer verſündigt hat, ſoviel möglich aufrecht zu erhalten. Man werfe mir ja nicht die übelgerathenen Nachfolger unſrer neuen Barden vor. Dies Servum pecus findet ſich überall. Auf allen Blumenbeeten wächſt Unkraut: doch, welche Thorheit, wenn man deswegen das ganze Beet vernichten wollte!

„Aber unſre Barden ſchienen die andern angenommenen Dichtarten verdrängen zu wollen.“ Eine offenbare Zundthigung! Kein einziger hat jemals an ſolchen Unſinn gedacht. Im Gegentheil ſollen alle unſere Anakreons, Theokrite, Horaze, Sophokleen und Homere (: wenn

wir deren nur viele hätten!:) in brüderlicher Eintracht und Frieden neben uns wohnen, und ihre Felder geruhig bearbeiten. Wehe dem Bardiete, wenn er auf Despotismus, und nicht auf Freyheit und Vermannichfaltigung unsrer Dichtkunst abzweckte! — Kleist sang seinen unsterblichen Frühling: ey nun, man lasse den Barden versuchen, wie er ihn singen wird! Gleim entzückt mit Anakreons Grazie und Catulls Scherz: ey nun, laßt uns hören, wie der biedre Altteutsche seine Harfe zur Freude stimmt! Ramler schwingt sich auf Horazens Wege empor: ey nun, urteutsche Kraft hat auch Schwingen zum Sonnenfluge!

„Aber sonach wär es doch nur Maske, was der Barde trägt.“ — Trägt dann jeder Dichter was anders? —

„Aber wer immer vermummt geht, muß wahrhaftig ein häßliches Gesicht haben:“ — und wer im Ernst etwas erweisen will, thut wohl, wenn er dergleichen Trugschlüsse wegläßt! —

Hier-

Hiermit genug von der ganzen Sache! Will man demungeachtet nicht annehmen, was uns Natur und Vaterland anbietet; will man demungeachtet schon in der Blühte geschmacklos und klein finden, was doch in der Frucht groß und kräftig werden kann; so habe ich nichts darwider: ich habe meinen Tanz getanzt, und damit genug!

Bey nachstehenden Gedichten finde ich nur wenig in Voraus zu erinnern. Die meisten sind dem Publikum schon bekannt: doch hoffe ich, daß man die verbessernde Hand auch an diesen nicht vermissen wird. Nur den Plan der gröfern Gedichte ließ ich unverändert, weil eben in seiner Simplicität sein gröβter Werth liegt. — Das Gedicht auf Kleisten, das sonst den Namen des Barden führte, ist dennoch kein Bardiet. Es schildert einen Helden und Dichter, den wir selber noch persönlich kannten; es hat heutige Sitte und verfeinerte Sprache. Der Name des Barden war also eine Ziererey, welche wegbleiben sollte, da sie zu mehr Mißverständniß An-

laß gab, als ich mir im Voraus vorſtellte. Die Engländer brauchen das Wort Barde oft ſtatt Dichter: ich glaubte damals, ich dürfte das auch, bis die Herren Präzeptoren mir mit gehöriger Feyerlichkeit vorhielten, was ich ſchon wußte, daß dieſes Gedicht kein Bardiet ſey.

Geſchrieben zu Zittau, an Oſtern 1783.

Karl Friedrich Kretſchmann.

Der Geſang Rhingulphs des Barden als Varus geſchlagen war.

Rhingulphs Ermunterung.

Heil mir! daß ſolch ein Saitenſpiel
Vom Himmel mir zum Looſe fiel,
Womit ich, tugendhafter Mann,
Dir Kampf und Arbeit lohnen kann!

Zwar ſang ich ſonſt an Iringards Bruſt
Der Göttin Freya Frühlingsluſt,
Und, warm von Herthas Honigwein,
Den friſchen bunten Herbſt im Hain.

Da ſtrömte durch den Eichengang
Im Walde wonniger Geſang,
Bis ſich das Lied am Felſen brach;
Da ſangen mirs die Elfen nach:

Und ich war, wie die Biene ſchwärmt,
Sich an den Sommerlüften wärmt,
Vom Thaue trinkt, von Blumen ißt,
Und mit Geſumme fröhlich iſt.

Doch mächtig, wie Allvater ſchuf,
Traf meine Seel' ein andrer Ruf:
„Held Herman ſey nun dein Geſang;
Dein Lied ſey, Varus Untergang!“

Gefallen, ja gefallen ist
Vor uns der klugen Römer List:
Triumph! Zerdonnert ist die Macht
Der Stolzen, und ihr Ruhm wird Nacht!

Drum izt von meinem Spiel zurück
Der Freuden und der Liebe Glück!
Herab vom zarten Schwalbenton
Tobt es in tiefern Saiten schon,

Und stimmt auf Hermans Siegeslied.
Mit groser Thaten Würde zieht
Die Heldenzeit auf ihrer Bahn,
Und reißt das Lied mit sich hinan.

Dort wecket seines Jubels Schall
Der goldnen Sterne Wiederhall,
Und Hermans Name tönt ins Zelt
Der Götter, wie hier durch die Welt.

„Horch!“ — rufte Thuisko: — „horcht,
„da zieht
„Rhingulphs des frommen Barden Lied!“ —
Da ſchauerte mein Herz; da fiel
Ein Eichenkranz mir auf mein Spiel.

Rhingulphs Gesang.

Erstes Lied.

Erſtes Lied.

Ha!
Da liegen ſie ja,
Die Legionen, erſchlagen!
Erwürgt ihre Roſſe, die Wagen
Zertrümmert, Schwert und Pfeil
In Splittern, und die güldnen Adler
Unſrer Beute Theil!

Auf ewig Sieg und Freiheit dir;
Sieg, Freiheit, meinem Liede von dir
O Herman! Sieh, wie bleicht der Tod
Die ſchwarzbehaarten Feinde;
Ihr ungeſtümes Blut färbt die Gewäſſer roth:
Heil Herman unſerm Freunde,
Der, von Quirinus Purpur roth,
Ehrwürdig kömmt, wie Götter hernieder ſteigen;

Auch

Auch furchtbar; denn in grauſen Schweigen
Feyert ihn der Tod.

Schmiedet, ſchmiedet ſie ein,
Die wenigen Verzagten, die wir fiengen!
Schleppt ſie tiefer in Hain,
Den Elfen das Opfer zu bringen!
Oder löst Veledas Pfand:
Die weiſe Jungfrau war des Sieges Bürge.
Gebt ſie, gebt ſie ihrer Hand,
Daß ſie ſie würge;
Dann in dieſen Strömen Bluts
Nach der Zukunft ſpähe,
Und im Opfer uns den Sieg,
Rom den Untergang erſehe:
Indeß mein Geiſt durch euern Jubel beginnt,
Gleich Opferflammen durch den Wind,
Sich höher, noch höher
Und höher zu ſchwingen;
Indeß die volle Harfe tönt!
Denn Herz und Mund ſoll ihn beſingen,
Den Sieg, der, Hermann dich, mit rothen
Blumen krönt.

Würgt' ich, o Held, geſteh es mir,
Dort in der Schlacht nicht neben dir?
Sah deines Armes Streiche nicht,
Noch dein ferntödtend Angeſicht?
So wahr dort auch mein Schwert geblitzt,
So darf mein Schlachtgeſang auch itzt
Sich an die hohen Thaten wagen;
Ihn ſoll der Adlerflug der Zeit
Durch horchende Jahre weit und breit
Umher auf brauſendem Flügel,
Zum Enkel hier im ſtillen Thal,
Zum Enkel der ſieben kriegeriſchen Hügel,
Auf brauſendem Flügel tragen.

Horch! — Liſpelt nicht von fernher ſchon
Der Nachhall jeden Jubelton;
Die Trauer Roms, und unſre That?
„Blutend wälzt ſich der Legat,
Blutend der Tribun, blutend der Centurion,
Auf zwey und einer Legion.
Wer warf die groſe Saat aufs Feld?
Siegmars, des Helden Sohn, ein Held!

Getragen auf den Schilden,
Wird er von allen Seiten
Erretter begrüßt:
Herman ist sein Name,
Ewig seine Wohlthat,
Wie sein Sieg es ist!"

O wende dich! Wie strahlt der Glanz
Des Helms durch deinen Rosenkranz,
Als hätt' ihn Freya selbst gepflückt,
Mit eigner Hand dich so geschmückt,
Und führte dich zum Heldenmahl
In Todros Tausendfreudensaal:

Als tanzte sie mit dir dahin,
Sie, jedes Reizes Pflegerin,
Blauäugigt und mit Haar von Gold:
Denn dir ist Göttin Freya hold!

Sie pflegt die Tage deines Seyns:
Denn Reiz und Tapferkeit ist eins.

Wohl mir! In ihrem Eichenhain
Hat mich, dein Barde nun zu seyn,
Hat Freya mich geweiht.

Schon

Schon in der hüpfenden Knabenzeit
Riß mich die ſtürmiſche Gewalt
Herzlicher Neigung in den Wald:
Da horcht' ich oft am Waſſerfall;
Ich lernte von der Nachtigall
Am Abend, von der Lerche früh;
Und ſelbſt des Weſtwinds Melodie.
Auch lauſcht' ich oft bey Mondenglanz
Auf den geheimnißvollen Tanz
Der Jungfraun, welche ſich im Hain
Dem Dienſt der ſchönen Freya weihn.

Jed' um die Hüften ein Band,
Ums Haupthaar Eichenkränze,
Jed' ein Schwert in der Hand
Tanzten ſie Heldentänze,
Schlugen ſie Schwert an Schwert; da klang
Ein Silbergetön in ihren Wonnegeſang:
Und indeß ſie ſingen,
Flimmert der Mond an den Klingen,
Daß des Schauſpiels Pracht
War wie die Sterne der Nacht.

Hundertstimmig sang der Chor,
Thuiskons Krieg, das Treffen Tohr;
Den Götterwink womit im Streit
Der Feldherr Wuth bald Ruh gebeut;
Den Ruhm, der in der Schlacht
Den müden Mann erquickt;
Den Sieg, der Götter selbst beglückt.
Dann sangen Zwey und Zwey den Bund
Der heilgen Freundschaft, den so Mund
Als Hand und Herz vollziehn;
Drauf sangen sie des edlen Weibes Liebe
Wovon auch Helden glühn:

Selig, selig ist, wem Freye,
Warm von Lieb' und stark an Treue,
Seine Gattin wählt!
Aber, Jüngling, unsre Reigen
Tönen nicht zur Lust des Feigen;
Und in diesen Armen ruht
Nur der Mann,
Der biedre Mann,
Welcher edle Thaten thut.

Dann

Dann brach der hundertſtimmige Chor
Mit volleren Liedern raſch hervor;
Der mächtge Wohlklang füllte den Hain,
Da brauſten die Eichen,
Da rauſchten die Tannen
Holdſelig darein.
Nun wuchſen Keime des Geſanges
In meinem Geiſt', und Kraft des Klanges
Wurzelt' in meine Lieder ein
Die ich nachahmt' im Eichenhain

So wuchs ich groß, und Arm in Arm
Ward Godſchalk mit mir auferzogen,
Von gleichem Muth, von gleicher Freundſchaft warm.
Die Harfe wie der Bogen,
Und mancher Held und manches Ziel,
War unſer Lied und unſer Spiel:
Dem Herzen das ſonſt alles fand
War Liebe nur noch unbekannt;
Oft fragten wir uns im Geheim:
„Was mag die große Neigung ſeyn?" —

„Horch!“ — rufte Thuisko: — „horcht,
„da zieht
„Rhingulphs des frommen Barden Lied!“ —
Da ſchauerte mein Herz; da fiel
Ein Eichenkranz mir auf mein Spiel.

Rhingulphs Gesang.

Erstes Lied.

Erſtes Lied.

Ha!
Da liegen ſie ja,
Die Legionen, erſchlagen!
Erwürgt ihre Roſſe, die Wagen
Zertrümmert, Schwert und Pfeil
In Splittern, und die güldnen Adler
Unſrer Beute Theil!

Auf ewig Sieg und Freiheit dir;
Sieg, Freiheit, meinem Liede von dir
O Herman! Sieh, wie bleicht der Tod
Die ſchwarzbehaarten Feinde;
Ihr ungeſtümes Blut färbt die Gewäſſer roth:
Heil Herman unſerm Freunde,
Der, von Quirinus Purpur roth,
Ehrwürdig kömmt, wie Götter hernieder ſteigen;

Auch

Auch furchtbar; denn in grauſen Schweigen
Feyert ihn der Tod.

Schmiedet, ſchmiedet ſie ein,
Die wenigen Verzagten, die wir fieugen!
Schleppt ſie tiefer in Hain,
Den Elfen das Opfer zu bringen!
Oder löst Veledas Pfand:
Die weiſe Jungfrau war des Sieges Bürge.
Gebt ſie, gebt ſie ihrer Hand,
Daß ſie ſie würge;
Dann in dieſen Strömen Bluts
Nach der Zukunft ſpähe,
Und im Opfer uns den Sieg,
Rom den Untergang erſehe:
Indeß mein Geiſt durch euern Jubel beginnt,
Gleich Opferflammen durch den Wind,
Sich höher, noch höher
Und höher zu ſchwingen;
Indeß die volle Harfe tönt!
Denn Herz und Mund ſoll ihn beſingen,
Den Sieg, der, Hermann dich, mit rothen,
Blumen krönt.

Erſtes

Würgt' ich, o Held, geſteh es mir,
Dort in der Schlacht nicht neben dir?
Sah deines Armes Streiche nicht,
Noch dein ferntödtend Angeſicht?
So wahr dort auch mein Schwert geblitzt,
So darf mein Schlachtgeſang auch itzt
Sich an die hohen Thaten wagen;
Ihn ſoll der Adlerflug der Zeit
Durch horchende Jahre weit und breit
Umher auf brauſendem Flügel,
Zum Enkel hier im ſtillen Thal,
Zum Enkel der ſieben kriegriſchen Hügel,
Auf brauſendem Flügel tragen.

Horch! — Liſpelt nicht von fernher ſchon
Der Nachhall jeden Jubelton;
Die Trauer Roms, und unſre That?
„Blutend wälzt ſich der Legat,
Blutend der Tribun, blutend der Centurion,
Auf zwey und einer Legion.
Wer warf die groſe Saat aufs Feld?
Siegmars, des Helden Sohn, ein Held!

Ge-

Getragen auf den Schilden,
Wird er von allen Seiten
Erretter begrüßt:
Herman iſt ſein Name,
Ewig ſeine Wohlthat,
Wie ſein Sieg es iſt!“

O wende dich! Wie ſtrahlt der Glanz
Des Helms durch deinen Roſenkranz,
Als hätt' ihn Freya ſelbſt gepflückt,
Mit eigner Hand dich ſo geſchmückt,
Und führte dich zum Heldenmahl
In Tohros Tauſendfreudenſaal:

Als tanzte ſie mit dir dahin,
Sie, jedes Reizes Pflegerin,
Blauäugigt und mit Haar von Gold:
Denn dir iſt Göttin Freya hold!

Sie pflegt die Tage deines Seyns:
Denn Reiz und Tapferkeit iſt eins.

Wohl mir! In ihrem Eichenhain
Hat mich, dein Barde nun zu ſeyn,
Hat Freya mich geweiht.

Schon

Schon in der hüpfenden Knabenzeit
Riß mich die ſtürmiſche Gewalt
Herzlicher Neigung in den Wald:
Da horchr' ich oft am Waſſerfall;
Ich lernte von der Nachtigall
Am Abend, von der Lerche früh;
Und ſelbſt des Weſtwinds Melodie.
Auch lauſcht' ich oft bey Mondenglanz
Auf den geheimnißvollen Tanz
Der Jungfraun, welche ſich im Hain
Dem Dienſt der ſchönen Freya weihn.

Jed' um die Hüften ein Band,
Ums Haupthaar Eichenkränze,
Jed' ein Schwert in der Hand
Tanzten ſie Heldentänze,
Schlugen ſie Schwert an Schwert; da klang
Ein Silbergetön in ihren Wonnegeſang:
Und indeß ſie ſingen,
Flimmert der Mond an den Klingen,
Daß des Schauſpiels Pracht
War wie die Sterne der Nacht.

Zwar ſang ich ſonſt an Iringards Bruſt
Der Göttin Freya Frühlingsluſt,
Und, warm von Herthas Honigwein,
Den friſchen bunten Herbſt im Hain.

Da ſtrömte durch den Eichengang
Im Walde wonniger Geſang,
Bis ſich das Lied am Felſen brach;
Da ſangen mirs die Elfen nach:

Und ich war, wie die Biene ſchwärmt,
Sich an den Sommerlüften wärmt,
Vom Thaue trinkt, von Blumen ißt,
Und mit Geſumme fröhlich iſt.

Doch mächtig, wie Allvater ſchuf,
Traf meine Seel' ein andrer Ruf:
„Held Herman ſey nun dein Geſang;
Dein Lied ſey, Varus Untergang!“

Gefallen, ja gefallen iſt
Vor uns der klugen Römer Liſt:
Triumph! Zerdonnert iſt die Macht
Der Stolzen, und ihr Ruhm wird Nacht!

Drum izt von meinem Spiel zurück
Der Freuden und der Liebe Glück!
Herab vom zarten Schwalbenton
Tobt es in tiefern Saiten ſchon,

Und ſtimmt auf Hermans Siegeslied.
Mit groſer Thaten Würde zieht
Die Heldenzeit auf ihrer Bahn,
Und reißt das Lied mit ſich hinan.

Dort wecket ſeines Jubels Schall
Der goldnen Sterne Wiederhall,
Und Hermans Name tönt ins Zelt
Der Götter, wie hier durch die Welt.

„Horch!“ — rufte Thuisko: — „horcht,
„da zieht
„Rhingulphs des frommen Barden Lied!“ —
Da ſchauerte mein Herz; da fiel
Ein Eichenkranz mir auf mein Spiel.

Rhingulphs Gesang.

Erstes Lied.

Erſtes Lied.

Ha!
Da liegen ſie ja,
Die Legionen, erſchlagen!
Erwürgt ihre Roſſe, die Wagen
Zertrümmert, Schwert und Pfeil
In Splittern, und die güldnen Adler
Unſrer Beute Theil!

Auf ewig Sieg und Freiheit dir;
Sieg, Freiheit, meinem Liede von dir
O Hermann! Sieh, wie bleicht der Tod
Die ſchwarzbehaarten Feinde;
Ihr ungeſtümes Blut färbt die Gewäſſer roth:
Heil Herman unſerm Freunde,
Der, von Quirinus Purpur roth,
Ehrwürdig kömmt, wie Götter hernieder ſteigen;

Auch

Auch furchtbar; denn in grauſen Schweigen
Feyert ihn der Tod.

Schmiedet, ſchmiedet ſie ein,
Die wenigen Verzagten, die wir fiengen!
Schleppt ſie tiefer in Hain,
Den Elfen das Opfer zu bringen!
Oder löst Veledas Pfand:
Die weiſe Jungfrau war des Sieges Bürge.
Gebt ſie, gebt ſie ihrer Hand,
Daß ſie ſie würge;
Dann in dieſen Strömen Bluts
Nach der Zukunft ſpähe,
Und im Opfer uns den Sieg,
Rom den Untergang erſehe:
Indeß mein Geiſt durch euern Jubel beginnt,
Gleich Opferflammen durch den Wind,
Sich höher, noch höher
Und höher zu ſchwingen;
Indeß die volle Harfe tönt!
Denn Herz und Mund ſoll ihn beſingen,
Den Sieg, der, Hermann dich, mit rothen,
Blumen krönt.

Erſtes

Würgt' ich, o Held, geſteh es mir,
Dort in der Schlacht nicht neben dir?
Sah deines Armes Streiche nicht,
Noch dein ferntödtend Angeſicht?
So wahr dort auch mein Schwert geblitzt,
So darf mein Schlachtgeſang auch itzt
Sich an die hohen Thaten wagen;
Ihn ſoll der Adlerflug der Zeit
Durch horchende Jahre weit und breit
Umher auf brauſendem Flügel,
Zum Enkel hier im ſtillen Thal,
Zum Enkel der sieben kriegeriſchen Hügel,
Auf brauſendem Flügel tragen.

Horch! — Liſpelt nicht von fernher ſchon
Der Nachhall jeden Jubelton;
Die Trauer Roms, und unſre That?
„Blutend wälzt ſich der Legat,
Blutend der Tribun, blutend der Centurion,
Auf zwey und einer Legion.
Wer warf die groſe Saat aufs Feld?
Siegmars, des Helden Sohn, ein Held!

Getragen auf den Schilden,
Wird er von allen Seiten
Erretter begrüßt:
Herman iſt ſein Name,
Ewig ſeine Wohlthat,
Wie ſein Sieg es iſt!“

O wende dich! Wie ſtrahlt der Glanz
Des Helms durch deinen Roſenkranz,
Als hätt' ihn Freya ſelbſt gepflückt,
Mit eigner Hand dich ſo geſchmückt,
Und führte dich zum Heldenmahl
In Tohros Tauſendfreudenſaal:

Als tanzte ſie mit dir dahin,
Sie, jedes Reizes Pflegerin,
Blauäugigt und mit Haar von Gold:
Denn dir iſt Göttin Freya hold!

Sie pflegt die Tage deines Seyns:
Denn Reiz und Tapferkeit iſt eins.

Wohl mir! In ihrem Eichenhain
Hat mich, dein Barde nun zu ſeyn,
Hat Freya mich geweiht.

Schon

Schon in der hüpfenden Knabenzeit
Riß mich die ſtürmiſche Gewalt
Herzlicher Neigung in den Wald:
Da horcht' ich oft am Waſſerfall;
Ich lernte von der Nachtigall
Am Abend, von der Lerche früh;
Und ſelbſt des Weſtwinds Melodie.
Auch lauſcht' ich oft bey Mondenglanz
Auf den geheimnißvollen Tanz
Der Jungfraun, welche ſich im Hain
Dem Dienſt der ſchönen Freya weihn.

Jed' um die Hüften ein Band,
Ums Haupthaar Eichenkränze,
Jed' ein Schwert in der Hand
Tanzten ſie Heldentänze.
Schlugen ſie Schwert an Schwert; da klang
Ein Silbergetön in ihren Wonnegeſang:
Und indeß ſie ſingen,
Flimmert der Mond an den Klingen,
Daß des Schauſpiels Pracht
War wie die Sterne der Nacht.

Zweites Lied.

Der entſtellt die Roſe nicht,
Wer ſie mit der bleichern Blume
Zu einem Kranze flicht.
Krieg iſt mein Sang, und jauchzt nach Ruhme;
Doch ſchändet's Bardenlieder nicht,
Wenn ſie ſich kühn darnieder ſchwingen,
Von deutſcher Zucht und Sitte ſingen;
Und welcher Sinn des Siegers war.
Lerne Nachwelt, daß in Blöße
Reichthum, und in Unſchuld Größe,
Tapferkeit bey Tugend war.

Von eignen lieben Söhnen groß,
Von eigner Tugend warm,
Lag unſer Mutterland im Schoos
Des Glücks, der Ruh im Arm:

Indeß

Indeß schlaflose Tapferkeit
Um unsre Freiheit wacht,
Indeß der Ruhm die frohbedeckten Hütten
Ehrwürdig macht,
In welchen, schon seit Thuiskons Zeit,
Die götteralte Redlichkeit
Und Genüge, die sich selbst belohnet,
In schwesterlicher Eintracht wohnet.

Rom staunt: denn schön und groß,
Frisch wie der Eichenbaum,
Wächst Teutschlands Jugend auf.
Der Knabe wandelt kaum,
So stärkt ihn Kampf und Lauf;
Dann, zwischen spielenden Lanzen,
Lernt er den Waffentanz
Schlank wie die Schlange tanzen:
Und er bekömmt den Kranz.
Am Tische seiner ältern Brüder
Sitzt er nun stolz im Rath,
Und horcht auf Bardenlieder
Voll von der Väter That;

Und,

Und, Sieg an Sieg, lernt er sie bald;
Dann pocht sein Herz ihm mit Gewalt,
Dann weckt ihn oft ein Traum vom Streit;
Er sucht des Bildes Aehnlichkeit,
Und eilt, sobald der Hahn den Morgen angesagt,
Hinaus zur kriegerischen Jagd. —

Er kömmt: seht, wie die Bären ihn,
Seht wie die Wölfe heulend fliehn!
Habt ihr des Bäres Stärke,
Habt ihr des Wolfes Muth,
Tyrannen, die ihr dürstet
Nach freyer Völker Blut?
Ihr habt sie nicht! o rettet euch:
Denn seine Jagd ist hinter euch! —

Ermüdet sinkt er dann
Am Felsenbache nieder,
Und ruht bey seiner Beut' im Gras;
Er singet mit der Lerche Lieder,
Und ruft der zaudernden Sonne zu,
Ob sie in träger Ruh
Des Morgenrothes vergaß?

Auf einmal tritt mit Siegerpracht
Die Sonn' empor, und vorger Nacht
Letzte graue Nebel fliehen;
Er fühlt der sanften Wärme Macht,
Er sieht im Thau die Wiesen blühen,
Er athmet frische Frühlingsluft
Durchbalsamt durch der Blüten Duft.
Da strahlet Freud' aus seinen Blicken!
Da ist Andacht, da ist Entzücken!
Da feyert er den Vater der Natur!
Er ist Druid' und Altar ist die Fluhr.

Still! — ihn stört aus frommer Phantasey
Ein Rauschen neben ihm vorbey.
Die Schritte seiner Jungfrau eilen
Daher; sie ging, als es getagt,
Mit ihrem Bogen, ihren Pfeilen,
Gleich einer Göttinn auf die Jagd.
All ihres Reizes Knospen sind entfaltet,
Die edle Stirne krönt mit goldnen Locken sich,
Und über ihren Herzen spaltet
Ein reifer Busen sich:

So

So ſteht ſie vor ihm da,
Mit rothlichem Geſicht,
Und heimlicht ihr Ergötzen nicht.
„Ach,“ ſagt ſie endlich; „dort an jener Höhe
„Beſchlich ich die entſchlafnen Rehe;
„Ich gieng, es hatte kaum getagt:
„Doch ſieh, ich habe nichts gejagt.“ —

Treuherzig fodert ſie, ein Theil von ſeiner Beute:
Er, bietet Beut' und Herz und Hand.
Da ſinkt ſie hin an ſeine Seite:
Und Freya knüpft ihr Band.

O ſegne Mana dich mit Frieden,
Mit Ehre Thuiſko dich!
O pflege Hertha deine Felder
Und ſpeiſ' und tränke dich!
Werd' alt und grau, an Kindern reich,
Dem Vater und der Mutter gleich!

So leben ſie ein ſelig Leben.
Der Wald, das Feld, die Quelle geben

Noch einmal (: fest umfieng sie mich, :)
Will ich mit ganzer Inbrunst dich,
Mein freyer Rhingulph, küßen.
Sieg oder Tod sey heut mit dir!
Doch kämest du zurück zu mir,
Mit Feßeln an den Füßen,
Mit wundenleerer Stirn und Brust,
Wenn du zu siegen nicht gewußt,
Noch weniger zu sterben:
Dann will ich diesen Rhingulph fliehn;
Nicht haßen, nur verachten, ihn
Nie wieder sehn und sterben." —

Das war genug! das war zu viel!
Ich warf mein schallend Harfenspiel
Mit Stolz und Unmuth nieder.
In Zorn zerrann der Geist der Lieder:
So sprang ich hin, und hatte mein Schwert
Im Huy auf unsre Feinde gekehrt,
Im Huy den todesvollen Köcher
In ihre Phalangen ausgeleert.

Die Götter liebten uns. Der Sieg
Trat den raubſüchtgen Römer nieder;
Die Freiheit kehret wieder
Und das verſöhnte Schwert
Iſt in die Scheide zurückgekehrt:
Nun iſt die Zeit der Lieder!

Irmgard! Ein Sieger grüßet dich!
Komm, gieb mir meine Harfe wieder.
Doch erſt umarme mich.
Dann wird der Sang entzückter klingen,
Der in die Bardenſaiten tönt:
Denn Freude ſoll den Sieg beſingen,
Der uns mit dieſen Feyerblumen krönt.
Mein Herz ſingt mit, und mein Gedicht
Sogar erkennt Roms Vorſchrift nicht:
Jedoch Triumph! wild, regellos,
Bleibt noch das Lied der Freiheit groß!

Rhingulphs Gesang.

Zweites Lied.

Zweites Lied.

Der entſtellt die Roſe nicht,
Wer ſie mit der bleichern Blume
Zu einem Kranze flicht.
Krieg iſt mein Sang, und jauchzt nach Ruhme;
Doch ſchändet's Bardenlieder nicht,
Wenn ſie ſich kühn darnieder ſchwingen,
Von deutſcher Zucht und Sitte ſingen;
Und welcher Sinn des Siegers war.
Lerne Nachwelt, daß in Blöße
Reichthum, und in Unſchuld Größe,
Tapferkeit bey Tugend war.

Von eignen lieben Söhnen groß,
Von eigner Tugend warm,
Lag unſer Mutterland im Schoos
Des Glücks, der Ruh im Arm:

Indeß

Indeß schlaflose Tapferkeit
Um unsre Freiheit wacht,
Indeß der Ruhm die frohbedeckten Hütten
Ehrwürdig macht,
In welchen, schon seit Thuiskons Zeit,
Die götteralte Redlichkeit
Und Genüge, die sich selbst belohnet,
In schwesterlicher Eintracht wohnet.

Rom staunt: denn schön und groß,
Frisch wie der Eichenbaum,
Wächst Teutschlands Jugend auf.
Der Knabe wandelt kaum,
So stärkt ihn Kampf und Lauf;
Dann, zwischen spielenden Lanzen,
Lernt er den Waffentanz
Schlank wie die Schlange tanzen:
Und er bekömmt den Kranz.
Am Tische seiner ältern Brüder
Sitzt er nun stolz im Rath,
Und horcht auf Bardenlieder
Voll von der Väter That;

Und,

Und, Sieg an Sieg, lernt er sie bald;
Dann pocht sein Herz ihm mit Gewalt,
Dann weckt ihn oft ein Traum vom Streit;
Er sucht des Bildes Aehnlichkeit,
Und eilt, sobald der Hahn den Morgen angesagt,
Hinaus zur kriegerischen Jagd. —

Er kömmt: seht, wie die Bären ihn,
Seht wie die Wölfe heulend fliehn!
Habt ihr des Bäres Stärke,
Habt ihr des Wolfes Muth,
Tyrannen, die ihr dürstet
Nach freyer Völker Blut?
Ihr habt sie nicht! o rettet euch:
Denn seine Jagd ist hinter euch! —

Ermüdet sinkt er dann
Am Felsenbache nieder,
Und ruht bey seiner Beut' im Gras;
Er singet mit der Lerche Lieder,
Und ruft der zaudernden Sonne zu,
Ob sie in träger Ruh
Des Morgenrothes vergaß?

Auf einmal tritt mit Siegerpracht
Die Sonn' empor, und vorger Nacht
Letzte graue Nebel fliehen;
Er fühlt der sanften Wärme Macht,
Er sieht im Thau die Wiesen blühen,
Er athmet frische Frühlingsluft
Durchbalsamt durch der Blüten Duft.
Da strahlet Freud' aus seinen Blicken!
Da ist Andacht, da ist Entzücken!
Da feyert er den Vater der Natur!
Er ist Druid' und Altar ist die Flur.

Still! — ihn stört aus frommer Phantasey
Ein Rauschen neben ihm vorbey.
Die Schritte seiner Jungfrau eilen
Daher; sie ging, als es getagt,
Mit ihrem Bogen, ihren Pfeilen,
Gleich einer Göttinn auf die Jagd.
All ihres Reizes Knospen sind entfaltet,
Die edle Stirne krönt mit goldnen Locken sich,
Und über ihren Herzen spaltet
Ein reifer Busen sich:

So

So ſteht ſie vor ihm da,
Mit röthlichem Geſicht,
Und heimlicht ihr Ergötzen nicht.
„Ach,“ ſagt ſie endlich; „dort an jener Höhe
„Beſchlich ich die entſchlafnen Rehe;
„Ich gieng, es hatte kaum getagt:
„Doch ſieh, ich habe nichts gejagt.“ —

Treuherzig fodert ſie, ein Theil von ſeiner Beute:
Er, bietet Beut' und Herz und Hand.
Da ſinkt ſie hin an ſeine Seite:
Und Freya knüpft ihr Band.

O ſegne Mana dich mit Frieden,
Mit Ehre Thuiſko dich!
O pflege Hertha deine Felder
Und ſpeiſ' und tränke dich!
Werd' alt und grau, an Kindern reich,
Dem Vater und der Mutter gleich!

So leben ſie ein ſelig Leben.
Der Wald, das Feld, die Quelle geben

Noch einmal (: fest umfieng sie mich, :)
Will ich mit ganzer Inbrunst dich,
Mein freyer Rhingulph, küßen.
Sieg oder Tod sey heut mit dir!
Doch kämest du zurück zu mir,
Mit Feßeln an den Füßen,
Mit wundenleerer Stirn und Brust,
Wenn du zu siegen nicht gewußt,
Noch weniger zu sterben:
Dann will ich diesen Rhingulph fliehn;
Nicht haßen, nur verachten, ihn
Nie wieder sehn und sterben." —

Das war genug! das war zu viel!
Ich warf mein schallend Harfenspiel
Mit Stolz und Unmuth nieder.
In Zorn zerrann der Geist der Lieder:
So sprang ich hin, und hatte mein Schwert
Im Huy auf unsre Feinde gekehrt,
Im Huy den todesvollen Köcher
In ihre Phalangen ausgeleert.

Die Götter liebten uns. Der Sieg
Trat den raubſüchtgen Römer nieder;
Die Freiheit kehret wieder
Und das verſöhnte Schwert
Iſt in die Scheide zurückgekehrt:
Nun iſt die Zeit der Lieder!

Irmgard! Ein Sieger grüßet dich!
Komm, gieb mir meine Harfe wieder.
Doch erſt umarme mich.
Dann wird der Sang entzückter klingen,
Der in die Bardenſaiten tönt:
Denn Freude ſoll den Sieg beſingen,
Der uns mit dieſen Feyerblumen krönt.
Mein Herz ſingt mit, und mein Gedicht
Sogar erkennt Roms Vorſchrift nicht:
Jedoch Triumph! wild, regellos,
Bleibt noch das Lied der Freiheit groß!

Rhingulphs Gesang.

Zweites Lied.

Zweites Lied.

Der entſtellt die Roſe nicht,
Wer ſie mit der bleichern Blume
Zu einem Kranze flicht.
Krieg iſt mein Sang, und jauchzt nach Ruhme;
Doch ſchändet's Bardenlieder nicht,
Wenn ſie ſich kühn darnieder ſchwingen,
Von deutſcher Zucht und Sitte ſingen;
Und welcher Sinn des Siegers war.
Lerne Nachwelt, daß in Blöße
Reichthum, und in Unſchuld Größe,
Tapferkeit bey Tugend war.

Von eignen lieben Söhnen groß,
Von eigner Tugend warm,
Lag unſer Mutterland im Schoos
Des Glücks, der Ruh im Arm:

Indeß

Indeß schlaflose Tapferkeit
Um unsre Freiheit wacht,
Indeß der Ruhm die frohbedeckten Hütten
Ehrwürdig macht,
In welchen, schon seit Thuiskons Zeit,
Die götteralte Redlichkeit
Und Genüge, die sich selbst belohnet,
In schwesterlicher Eintracht wohnet.

Rom staunt: denn schön und groß,
Frisch wie der Eichenbaum,
Wächst Teutschlands Jugend auf.
Der Knabe wandelt kaum,
So stärkt ihn Kampf und Lauf;
Dann, zwischen spielenden Lanzen,
Lernt er den Waffentanz
Schlank wie die Schlange tanzen:
Und er bekömmt den Kranz.
Am Tische seiner ältern Brüder
Sitzt er nun stolz im Rath,
Und horcht auf Bardenlieder
Voll von der Väter That;

Und, Sieg an Sieg, lernt er ſie bald;
Dann pocht ſein Herz ihm mit Gewalt,
Dann weckt ihn oft ein Traum vom Streit;
Er ſucht des Bildes Aehnlichkeit,
Und eilt, ſobald der Hahn den Morgen angeſagt,
Hinaus zur kriegeriſchen Jagd. —

Er kömmt: ſeht, wie die Bären ihn,
Seht wie die Wölfe heulend fliehn!
Habt ihr des Bäres Stärke,
Habt ihr des Wolfes Muth,
Tyrannen, die ihr dürſtet
Nach freyer Völker Blut?
Ihr habt ſie nicht! o rettet euch:
Denn ſeine Jagd iſt hinter euch! —

Ermüdet ſinkt er dann
Am Felſenbache nieder,
Und ruht bey ſeiner Beut' im Gras;
Er ſinget mit der Lerche Lieder,
Und ruft der zaudernden Sonne zu,
Ob ſie in träger Ruh
Des Morgenrothes vergaß?

Auf

Auf einmal tritt mit Siegerpracht
Die Sonn' empor, und vorger Nacht
Letzte graue Nebel fliehen;
Er fühlt der sanften Wärme Macht,
Er sieht im Thau die Wiesen blühen,
Er athmet frische Frühlingsluft
Durchbalsamt durch der Blüten Duft.
Da strahlet Freud' aus seinen Blicken!
Da ist Andacht, da ist Entzücken!
Da feyert er den Vater der Natur!
Er ist Druid' und Altar ist die Flur.

Still! — ihn stört aus frommer Phantasey
Ein Rauschen neben ihm vorbey.
Die Schritte seiner Jungfrau eilen
Daher; sie ging, als es getagt,
Mit ihrem Bogen, ihren Pfeilen,
Gleich einer Göttinn auf die Jagd.
All ihres Reizes Knospen sind entfaltet,
Die edle Stirne krönt mit goldnen Locken sich,
Und über ihren Herzen spaltet
Ein reifer Busen sich:

So

So ſteht ſie vor ihm da,
Mit röthlichem Geſicht,
Und heimlicht ihr Ergötzen nicht.
„Ach,“ ſagt ſie endlich; „dort an jener Höhe
„Beſchlich ich die entſchlafnen Rehe;
„Ich gieng, es hatte kaum getagt:
„Doch ſieh, ich habe nichts gejagt.“ —

Treuherzig fodert ſie, ein Theil von ſeiner Beute:
Er, bietet Beut' und Herz und Hand.
Da ſinkt ſie hin an ſeine Seite:
Und Freya knüpft ihr Band.

O ſegne Mana dich mit Frieden,
Mit Ehre Thuiſko dich!
O pflege Hertha deine Felder
Und ſpeiſ' und erquike dich!
Werd' alt und grau, an Kindern reich,
Dem Vater und der Mutter gleich!

So leben ſie ein ſelig Leben.
Der Wald, das Feld, die Quelle geben

Genug für morgen und für heut.
Ihr Götter, konntet ihr dem Leben
Des Sterblichen mehr Fülle geben,
Als die Genügsamkeit? —
Drum magst du noch so stolz
Von schwererstiegnen Höhen,
O Rom, hohnlächelnd niedersehen
Auf unsre Hütten her:
Hast du viel Glück? Wir haben mehr!

Ich habe dich gesehn, du Stadt,
Die Könige zu Knechten hat:
Es rief dein lauter Ruhm, auch mich
Mit Hermans Bruder Gilderich,
Den Ort zu sehn, wo vorger Zeit
Dir Herman seinen Arm geweiht.
Ich kam und sah: auf sieben Höh'n
Stieg ich und blieb verwundernd stehn.
Ich sah hinunter: weit und breit
War alles groß, war Herrlichkeit.
Ich dacht' an meine Hütte zurück,
Schämte mich einen Augenblick,

Und

Und eilte voll wallender Freude hin
Wie die Helden zu Thuisko ziehn.
Hier, dacht' ich, wird die Tugend wohnen,
Hier wird man Tapferkeit belohnen,
Da wird das Gaſtrecht heilig ſeyn,
Und Weisheit ſich der Fülle freun. —
Doch wie ganz anders fand ich dich!
Ha, Falſche, wie betrogſt du mich!
Ich fragt' im Thal und auf der Höhe:
Wo herrſcht die Heiligkeit der Ehe?
Wo wohnet Liebe ſonder Liſt?
Wo Freundſchaft ohne Falſch? Wo iſt,
Auch ohne Lohn und ohne Schwerdt,
Das Recht geſichert, Tugend werth? —
Wohl aber ſah ich unter Schwelgerfeſten
Den Unterdrücker feiſt gedeihn,
Und in bewachten Goldpaläſten
Den Feigen kühn bey kupfrem Wein;
Auch gaben feile Bardenchöre
Dem ſtolzen Imperator Ehre,
Daß er zu ſeinen Sklaven
Herab vom Himmel kam;

Daß er der Sohn der Götter,
Daß er die Freiheit ihnen nahm!

Ha, fort! Hinaus aus dieser Stadt,
Wo selbst das Laster Barden hat!
Hinweg, hinweg von diesen Mauern
Wo Tugend, Unschuld, Redlichkeit,
In Staub getreten trauern
Und weinen; wie man heimlich spricht:
Denn selber sah ich sie dort nicht.
Schnell floh dieß Otternest mein Fuß.
Mich jagten Jammer und Verdruß
Daß Gilbrich mein Gefährt
Von dannen nicht mit mir geflohen:
Denn Troz den Bitten, Troz dem Drohen,
Blieb er, und hieß nun Flavius;
Und ward ein schimmernder Krieger
Um Sold und um Gewinn,
Und schwelgt in Ueppigkeiten
Die knechtischen Tage dahin!
O streut dem Knaben Rosen!
O komm, ihm liebzukosen,

Du

Du West, doch schone des jungfräulichen Gesichts! —
Und so zerdampf' er in sein Nichts!
Er fliehe seines Landes Sitte;
Er fliehe seines Vaters Hütte;
Doch ist er nicht der Rach' entflohn;
Ist Hermans Bruder nicht und ist nicht Siegmars Sohn;
Er ist nur Flavius. —

Wie selig aber fließt das Leben
Des freyen Enkels Teut,
Dem es großmüthig gnügt was gute Götter geben,
Ja den die Gnüg' erfreut!
Am Abend eilt der edle Mann,
Mit dem was ihm die Jagd gewann,
Zu seines Weibes Honigheim,
Zum Willkomm seiner Kinder heim.
Dann sammelt sich zu seinem Freudentische
Freund oder Nachbar, gleich an Ruhm
Ihm, wie an guten Herzen:
Da geht der vertrauliche Becher herum;
Die Eintracht würzt den Honigwein

Und mischet Ernst und Rathschlag drein.
Hier wars: bey solchem Freudentische
Ward jüngst in tiefverschwiegner Nacht,
Varus, dein Untergang erdacht.
So wie die selgen Götter sitzen
In ihrem Himmel, Thron an Thron,
Wenn sie Gedanken ihrer Größ' erhitzen
Daß ihre himmlischblauen Augen
Gleich ihren Siegesschwertern blitzen,
Sah ich Siegmarn, und seinen Sohn,
Und neben ihnen andre Rächer
Der Freiheit. Da ergriff im Zorn
Der Silberhaarigte den Becher:

So möge gleich dem Schirlingsaft
Mich dieser Becher tödten!
So mög' einst vor der Rechenschaft
Der Götter ich erröthen!
Wenn ich, o Vaterland, nicht noch
Mit Strömen Bluts dich räche;
Wenn ich dieß schändlich schwere Joch
Des Römers nicht zerbreche!

Er

Er ſprachs. Sein Auge funkelt
Rings um den Becherrand.
Er trankts. Ihm bebt vor Alter,
Noch mehr vor Zorn die Hand.
Dann füllte Herman ſeinen Becher,
Dem Vater nach;
Hob ihn vor ſeine ſtieren Blicke
Empor, und ſprach:

So ſey im Becher das Verderben!
So möge Herman namlos ſterben,
Wenn ich nicht, Vater, deinen Harm,
Mit ſcharfem Schwerte räche!
Wenn ich nicht morſch den frechen Arm
Der Tiranney zerbreche!

Da reichten alle Gäſte dir,
Greiß Siegmar, ihre Hände;
Und jeder rief: „Verderben mir!
„Wenn ich nicht, Bruder Herman, dir
„Mein Gut und Blut verpfände!“
Nun eilten wir rathſuchend
Zur göttlichen Velleda Thurm.
Die Nacht war tief, die Sterne bebten;

Indeß schlaflose Tapferkeit
Um unsre Freiheit wacht,
Indeß der Ruhm die frohbedeckten Hütten
Ehrwürdig macht,
In welchen, schon seit Thuiskons Zeit,
Die gutteralte Redlichkeit
Und Genüge, die sich selbst belohnet,
In schwesterlicher Eintracht wohnet.

Rom staunt: denn schön und groß,
Frisch wie der Eichenbaum,
Wächst Teutschlands Jugend auf.
Der Knabe wandelt kaum,
So stärkt ihn Kampf und Lauf;
Dann, zwischen spielenden Lanzen,
Lernt er den Waffentanz
Schlank wie die Schlange tanzen:
Und er bekömmt den Kranz.
Am Tische seiner ältern Brüder
Sitzt er nun stolz im Rath,
Und horcht auf Bardenlieder
Voll von der Väter That;

Und,

Und, Sieg an Sieg, lernt er sie bald;
Dann pocht sein Herz ihm mit Gewalt,
Dann weckt ihn oft ein Traum vom Streit;
Er sucht des Bildes Aehnlichkeit,
Und eilt, sobald der Hahn den Morgen angesagt,
Hinaus zur kriegerischen Jagd. —

Er kömmt: seht, wie die Bären ihn,
Seht wie die Wölfe heulend fliehn!
Habt ihr des Bäres Stärke,
Habt ihr des Wolfes Muth,
Tyrannen, die ihr dürstet
Nach freyer Völker Blut?
Ihr habt sie nicht! o, rettet euch:
Denn seine Jagd ist hinter euch! —

Ermüdet sinkt er dann
Am Felsenbache nieder,
Und ruht bey seiner Beut' im Gras;
Er singet mit der Lerche Lieder,
Und ruft der zaudernden Sonne zu,
Ob sie in träger Ruh
Des Morgenrothes vergaß?

Auf einmal tritt mit Siegerpracht
Die Sonn' empor, und vorger Nacht
Leyte graue Nebel fliehen;
Er fühlt der sanften Wärme Macht,
Er sieht im Thau die Wiesen blühen,
Er athmet frische Frühlingsluft
Durchbalsamt durch der Blüten Duft.
Da strahlet Freud' aus seinen Blicken!
Da ist Andacht, da ist Entzücken!
Da feyert er den Vater der Natur!
Er ist Druid' und Altar ist die Flur.

Still! — ihn stört aus frommer Phantasey
Ein Rauschen neben ihm vorbey.
Die Schritte seiner Jungfrau eilen
Daher; sie ging, als es getagt,
Mit ihrem Bogen, ihren Pfeilen,
Gleich einer Göttinn auf die Jagd.
All ihres Reizes Knospen sind entfaltet,
Die edle Stirne krönt mit goldnen Locken sich,
Und über ihren Herzen spaltet
Ein reifer Busen sich:

So

So ſteht ſie vor ihm da,
Mit röthlichem Geſicht,
Und heimlicht ihr Ergötzen nicht.
„Ach,“ ſagt ſie endlich; „dort an jener Höhe
„Beſchlich ich die entſchlafnen Rehe;
„Ich gieng, es hatte kaum getagt:
„Doch ſieh, ich habe nichts gejagt.“ —

Treuherzig fodert ſie, ein Theil von ſeiner Beute;
Er, bietet Beut' und Herz und Hand.
Da ſinkt ſie hin an ſeine Seite:
Und Freya knüpft ihr Band.

O ſegne Mana dich mit Frieden,
Mit Ehre Thuiſko dich!
O pflege Hertha deine Felder
Und ſpeiſ' und tränke dich!
Werd' alt und grau, an Kindern reich,
Dem Vater und der Mutter gleich!

So leben ſie ein ſelig Leben.
Der Wald, das Feld, die Quelle geben

Genug für morgen und für heut.
Ihr Götter, konntet ihr dem Leben
Des Sterblichen mehr Fülle geben,
Als die Genügsamkeit? —
Drum magst du noch so stolz
Von schwererstiegnen Höhen,
O Rom, hohnlächelnd niedersehen
Auf unsre Hütten her:
Hast du viel Glück? Wir haben mehr!

Ich habe dich gesehn, du Stadt,
Die Könige zu Knechten hat:
Es rief dein lauter Ruhm, auch mich
Mit Hermans Bruder Gilderich,
Den Ort zu sehn, wo vorger Zeit
Dir Herman seinen Arm geweiht.
Ich kam und sah: auf sieben Höh'n
Stieg ich und blieb verwundernd stehn.
Ich sah hinunter: weit und breit
War alles groß, war Herrlichkeit.
Ich dacht' an meine Hütte zurück,
Schämte mich einen Augenblick,

Und eilte voll wallender Freude hin
Wie die Helden zu Thuisko ziehn.
Hier, dacht' ich, wird die Tugend wohnen,
Hier wird man Tapferkeit belohnen,
Da wird das Gastrecht heilig seyn,
Und Weisheit sich der Fülle freun. —
Doch wie ganz anders fand ich dich!
Ha, Falsche, wie betrogst du mich!
Ich fragt' im Thal und auf der Höhe:
Wo herrscht die Heiligkeit der Ehe?
Wo wohnet Liebe sonder List?
Wo Freundschaft ohne Falsch? Wo ist,
Auch ohne Lohn und ohne Schwert,
Das Recht gesichert, Tugend werth? —
Wohl aber sah ich unter Schwelgerfesten
Den Unterdrücker feist gedeihn,
Und in bewachten Goldpalästen
Den Feigen kühn bey kupfrem Wein;
Auch gaben feile Bardenchöre
Dem stolzen Imperator Ehre,
Daß er zu seinen Sklaven
Herab vom Himmel kam;

Daß er der Sohn der Götter,
Daß er die Freiheit ihnen nahm!

Ha, fort! Hinaus aus dieser Stadt,
Wo selbst das Laster Barden hat!
Hinweg, hinweg von diesen Mauern
Wo Tugend, Unschuld, Redlichkeit,
In Staub getreten trauern
Und weinen; wie man heimlich spricht:
Denn selber sah ich sie dort nicht.
Schnell floh dieß Otternest mein Fuß.
Mich jagten Jammer und Verdruß
Daß Gilbrich mein Gefährt
Von dannen nicht mit mir geflohen:
Denn Troz den Bitten, Troz dem Drohen,
Blieb er, und hieß nun Flavius;
Und ward ein schimmernder Krieger
Um Sold und um Gewinn,
Und schwelgt in Ueppigkeiten
Die knechtischen Tage dahin!
O streut dem Knaben Rosen!
O komm, ihm liebzukosen,

Du

Du Weſt, doch ſchone des jungfräulichen Geſichts! —
Und ſo zerdampf' er in ſein Nichts!
Er fliehe ſeines Landes Sitte;
Er fliehe ſeines Vaters Hütte;
Doch iſt er nicht der Rach' entflohn;
Iſt Hermans Bruder nicht und iſt nicht Siegmars Sohn;
Er iſt nur Flavius. —

Wie ſelig aber fließt das Leben
Des freyen Enkels Teut,
Dem es großmüthig gnügt was gute Götter geben,
Ja den die Gnüg' erfreut!
Am Abend eilt der edle Mann,
Mit dem was ihm die Jagd gewann,
Zu ſeines Weibes Honigheim,
Zum Willkomm ſeiner Kinder heim.
Dann ſammelt ſich zu ſeinem Freudentiſche
Freund oder Nachbar, gleich an Ruhm
Ihm, wie an guten Herzen:
Da geht der vertrauliche Becher herum;
Die Eintracht würzt den Honigwein

Und mischet Ernst und Rathschlag drein.
Hier wars: bey solchem Freudentische
Ward jüngst in tiefverschwiegner Nacht,
Varus, dein Untergang erdacht.
So wie die selgen Götter sitzen
In ihrem Himmel, Thron an Thron,
Wenn sie Gedanken ihrer Größ' erhitzen
Daß ihre himmlischblauen Augen
Gleich ihren Siegesschwertern blitzen,
Sah ich Siegmarn, und seinen Sohn,
Und neben ihnen andre Rächer
Der Freiheit. Da ergriff im Zorn
Der Silberhaarigte den Becher:

So mög gleich dem Schirlingssaft
Mich dieser Becher tödten!
So mög' einst vor der Rechenschaft
Der Götter ich erröthen!
Wenn ich, o Vaterland, nicht noch
Mit Strömen Bluts dich räche;
Wenn ich dieß schändlich schwere Joch
Des Römers nicht zerbreche!

Er

Er sprachs. Sein Auge funkelt
Rings um den Becherrand.
Er trank. Ihm bebt vor Alter,
Noch mehr vor Zorn die Hand.
Dann füllte Herman seinen Becher,
Dem Vater nach;
Hob ihn vor seine stieren Blicke
Empor, und sprach:

So sey im Becher das Verderben!
So möge Herman namlos sterben,
Wenn ich nicht, Vater, deinen Harm,
Mit scharfem Schwerte räche!
Wenn ich nicht morsch den frechen Arm
Der Tiranney zerbreche!

Da reichten alle Gäste dir,
Greiß Siegmar, ihre Hände;
Und jeder rief: „Verderben mir!
„Wenn ich nicht, Bruder Herman, dir
„Mein Gut und Blut verpfände!“
Nun eilten wir rathsuchend
Zur göttlichen Velleda Thurm.
Die Nacht war tief, die Sterne bebten;

Denn in den Lüften flog der Sturm,
Und Sauſen war im alten Haine
Wo niemals Axt noch Bogen klang.
Da fanden wir des Thurms
Zuſammengebirgten Steine:
Da hub ich an, den Bardengeſang.
Mein Lied drang in die moſigte Höle
Wo ſie, die Runę Velleda war:
Und wer der Höle nahet,
Den faßt der Schaur beim Haar.

Heil uns! Hier ſahn wir ſie; die Locken
Fliegend, im weißen Gewand;
Sie ſchwang die nackten Arme,
Fackel und Dolch in der Hand:
Sie flog im Zaubertanze
Rings um die heilge Lanze
(Mich ſchaudert noch!) und ſang
Daß uns die Herzen bebten,
Und Felß und Wald erklang.

Krieg! (ſchwoll ihr Lied empor:) und Krieg!
Dort, die Hügel hinüber!

Nah an meinen Gränzen!
Ah, die Schwerter glänzen!
Freiheit, Ruhm, und Sieg!
Deß ist euch Velleda Bürge:
Löse Herman! löse mich!
Schaffe daß ich Opfer würge:
Oder ich erwürge dich!

Bald stand sie in Gedanken tief,
Gab Siegmarn ihre Hand und rief:
„Segne Tohro, grüße Mannen,
„Vater, denn sie riefen dich! — “
So sprach das weise Weib, und wich
In leiserm Tanze von dannen.

Rhingulphs Gesang.

Drittes Lied.

Drittes Lied.

Siegſicher trozt der jagende Bär
Vor einer Wölfin Höle daher.
Wild ſpringt hervor ihr kühnſter Sohn;
Voll Hunger blöckt ſein Rachen ſchon:
Doch wagt ers nicht, und hält den Lauf
Des Stärkern nicht verwegen auf.

Ihr aber, Römer, lebensſatt,
Der reifen Frucht des Sieges ſatt,
Wagt euch in unſre Wälder her,
Als ob hier ein Karthago wär;
Auch unſer Führer gleich am Fall
Dem großgeweſnen Hannibal?
Ha, was durchſtört ihr Berg und Hain?
Juwelen nicht noch Elfenbein,
Nicht Silber oder Gold iſt hier:

Nur

Nur Eſſen, Varus, haben wir!
Wie? Lockte dich der Tod ſo weit? —
Vielleicht daß unſre Biederheit
Dein Herz mit Sehnſucht eingenommen,
Solch edle Knechte zu bekommen? —
Das iſts! bey Gott! Drum drangſt du ein,
Gleich einer Seuche drangſt du ein;
Im ganzen Lande ſchleicht dein Gift,
So wie die Peſt mit gleichen Pfeilen
Den Weiſen und den Thoren trift.

O tief bis in das Grab verflucht
Sey, Räuber, eure Ränkeſucht!
Doch eh ihr unſern Grimm bezähmt,
Uns wie gefangne Bäre lähmt,
Soll Bruſt und Herz euch beben!
Hier iſt die Freiheit; kommt und nehmt:
Erſt aber nehmt das Leben!
Denn ſterben, lieber wollen wir
Der Erſte und Letzte ſterben;
Dann mögt dieſe Wüſten ihr,
Ihr mit dem offnen Rachen, erben!

Horch!

Horch! — Welch ein weicher Saitenklang
Wagt sich an meinen Rachegesang?
Sieh doch, Mana-Thuiskons Kind,
Sieh doch wie wir glücklich sind.
Sieh den Ruhm in unserm Sold,
Sieh das allmachtsvolle Gold,
Schmuck, Bequemlichkeit und Kunst;
Sieh an uns der Götter Gunst.
Willst du nicht bey Scherz und Wein
Gleich den Römern glücklich seyn?
So sang mit ihrer Zaubrerstimme
Rom, die Zauberin.
Verderblich riß des Liedes Anmuth,
So manches beßre Herz dahin.
Es wähnte sich zum Glück erlesen,
Es opferte sich selbst zum Dank.
O wär doch auf den Zaubergesang
Ein Schwertschlag Wiederhall gewesen!

Nun aber bauen sie minder.
Schon mehrt sich nach und nach ihr Heer;
Schon schwillt der kleine Gizbach auf

Von

Denn in den Lüften flog der Sturm,
Und Sauſen war im alten Haine
Wo niemals Axt noch Bogen klang.
Da fanden wir des Thurms
Zuſammengebirgten Steine:
Da hub ich an, den Bardengeſang.
Mein Lied drang in die moſigte Höle
Wo ſie, die Rune Velleda war:
Und wer der Höle nahet,
Den faßt der Schaur beim Haar.

Heil uns! Hier ſahn wir ſie; die Locken
Fliegend, im weißen Gewand;
Sie ſchwang die nackten Arme,
Fackel und Dolch in der Hand:
Sie flog im Zaubertanze
Rings um die heilge Lanze
(Mich ſchaudert noch!) und ſang
Daß uns die Herzen bebten,
Und Felß und Wald erklang.

Krieg! (ſchwoll ihr Lied empor:) und Krieg!
Dort, die Hügel hinüber!

Naß an meinen Gränzen!
Ah, die Schwerter glänzen!
Freiheit, Ruhm, und Sieg!
Deß ist euch Velleda Bürge:
Löse Herman! löse mich!
Schaffe daß ich Opfer würge:
Oder ich erwürge dich!

Bald stand sie in Gedanken tief,
Gab Siegmarn ihre Hand und rief:
„Segne Tohro, grüße Mannen,
„Vater, denn sie riefen dich! — “
So sprach das weise Weib, und wich
In leiserm Tanze von dannen.

Rhingulphs Gesang.

Drittes Lied.

Drittes Lied.

Siegſicher trotzt der jagende Bär
Vor einer Wölfin Höle daher.
Wild ſpringt hervor ihr kühnſter Sohn;
Voll Hunger blöckt ſein Rachen ſchon:
Doch wagt ers nicht, und hält den Lauf
Des Stärkern nicht verwegen auf.

Ihr aber, Römer, lebensſatt,
Der reifen Frucht des Sieges ſatt,
Wagt euch in unſre Wälder her,
Als ob hier ein Karthago wär;
Auch unſer Führer gleich am Fall
Dem großgeweſnen Hannibal?
Ha, was durchſtört ihr Berg und Hain?
Juwelen nicht noch Elfenbein,
Nicht Silber oder Gold iſt hier:

Nun

Nur Essen, Varus, haben wir!
Wie? Lockte dich der Tod so weit? —
Vielleicht daß unsre Biederheit
Dein Herz mit Sehnsucht eingenommen,
Solch edle Knechte zu bekommen? —
Das ists! bey Gott! Drum drangst du ein,
Gleich einer Seuche drangst du ein;
Im ganzen Lande schleicht dein Gift,
So wie die Pest mit gleichen Pfeilen
Den Weisen und den Thoren trift.

O tief bis in das Grab verflucht
Sey, Räuber, eure Ränkesucht!
Doch eh ihr unsern Grimm bezähmt,
Uns wie gefangne Bäre lähmt,
Soll Brust und Herz euch beben!
Hier ist die Freiheit; kommt und nehmt:
Erst aber nehmt das Leben!
Denn sterben, lieber wollen wir
Der Erst' und Letzte sterben;
Dann mögt diese Wüsten ihr,
Ihr mit dem offnen Rachen, erben!

Horch!

Horch! — Welch ein weicher Saitenklang
Wagt ſich an meinen Rachegeſang?
Sieh doch, Mana-Thuiskons Kind,
Sieh doch wie wir glücklich ſind.
Sieh den Ruhm in unſerm Sold,
Sieh das allmachtsvolle Gold,
Schmuck, Bequemlichkeit und Kunſt;
Sieh an uns der Götter Gunſt.
Willſt du nicht bey Scherz und Wein
Gleich den Römern glücklich ſeyn?
So ſang mit ihrer Zauberſtimme
Rom, die Zauberin.
Verderblich riß des Liedes Anmuth,
So manches beſſre Herz dahin.
Es wähnte ſich zum Glück erleſen,
Es opferte ſich ſelbſt zum Dank.
O wär doch auf den Zaubergeſang
Ein Schwertſchlag Wiederhall geweſen!

Nun aber bauen ſie muther.
Schon mehrt ſich nach und nach ihr Heer;
Schon ſchwillt der kleine Gizbach auf

Von

Von der Gebürge Schnee:
Es steigt und steigt der Fluthen Lauf
Gefährlich an die Hütten auf
Und macht das Feld zur See.
Verschlungen ist des Feldes Frucht;
Verschlungen Genügsamkeit und Zucht;
Die Tugend und die Freiheit fliehn
Auf fluthumströmte Felsen hin,
Und schauen ängstlich weit umher
Ob da kein Retter weiter wär?
Drey Adler, stolz, und feist von Beute,
Schweben über der Wellen Wuth:
Und sind sie schon der Vögel Fürsten;
So essen sie doch Raub, und dürsten
Nach des Zerrißnen Blut.

O nehmts zu Herzen und zu Ohren
Wie dieser Fremdling hier stolziert;
Bald uns, von freyen Müttern geboren,
Als Jünglinge verderbt,
Als Männer fesseln wird!
Nicht Billigkeit, nicht Waffengefecht,

Ein

Ein feiler Prätor spricht das Recht,
Als wären wir, für Rom allein geboren,
Kaum beßer als ein Knecht.

O wehe dir, verführte Jugend!
Der unerfahrne Jüngling weiß
Itzt andre Freuden noch als Tugend,
Und wird für Pracht und Wollust heiß:
Der Väter Ernst ist ihm ein Scherz,
Sein Arm entnervt, und welk sein Herz.

O Rom, gieb uns die Kinder wieder,
Die du geraubet hast!
O meine Kinder, kehrt doch wieder:
Uns jammert euer fast! —
Freund Godschalk, Mann nach meinem Herzen,
Sowahr dich Lohr erhört,
O komm zurück zu meinem Herzen!
Ist Rom wohl deiner werth? —
Umsonst! Weh mir! Umsonst
Ist er und hört mich nicht;

Er achtet nicht der Freundschaft Drohen,
Die Noth des Vaterlandes nicht.
Weint, weint um ihn im frühen Thaue
Ihr Eichen, weint um ihn!
Verdorre, verwelke, Halm und Aue,
Wo ich, ach wo ich ihn
So brünstig an den Busen schloß!
Gewiß, er war für solche Sitten,
Für solchen Tand zu groß!
Er aber flieht! — So flieh' er hin
Nach einem träumrischen Gewinn;
Verlaße Vaterland und Freund,
Ob jenes ruft und dieser weint;
Er schmiege nach dem Herren sich,
Und sey ihm — ah! —
Nur lächerlich!
Nun, Thuisko! unsers Ursprungs Gott!
Dein Enkel wird des Fremdlings Spott?
Wir fütteln Wölf' in unsern Horden?
So wird das Schwert nie wieder blos?
Wie? oder ist des Lasters Loos
Unsterblichkeit geworden? —

Unſterblich nicht; nein, trauet mir:
Sie ſind des Todes ſo wie wir.
Von frühem Römerblute naß,
Bürgt euch Rhingulph der Barde das!
Ich würgte den Tribunus, ha!
Der ſich den Tod an meiner Irmgard ſah.
Verbrecheriſcher Feuerfunken
War in ſein lodernd Herz geſunken.
Ich fand, wie er mit Blicken
Des Hungers ſie verſchlang;
Ich ſtaunte welch Entzücken
Sein Aug' aus ihrem Anſchaun trank.
Bald furcht' ich ſein Beſtreben,
Sein Tändeln, ſeinen Witz:
Und ſchnell durchfuhr mich auch ein Jammer, wie durchs Leben
Der Blitz.
Da fühlt' ich Flammen nagen
Am Herzen, Flammen im Geſicht;
Da hätt' ich ihn erſchlagen,
Floh mich der Weichling nicht!
Ich lief in die Dicke des Haines,

Ich stürmt' ins Rosengesträuch;
Ich hieb vor Wuth die Blüten
Herunter und warf sie in Teich.
O manche sinnlose Stunde
Lag ich mit blankem Schwerte da: —
Itzt klatschten die Wellen; da wacht' ich,
Da lauscht' ich durch die Sträucher;
Und — Götter! — Irmgard ist da!
Schon warf sie hin ans Ufer
Ihr züchtiges Gewand:
Sie sank itzt ins Gewäßer;
Doch waren Pfeil und Bogen
In der Badenden Hand.
Stracks war des Unsinns Nebel
Verdampft, verraucht war meine Wuth:
Ich dachte nur, die Federweiße
In spiegelheller Fluth;
Und wollte meiner Lieben mich entdecken,
Und schlich sanft durchs Gesträuch, und nun — —
O daß ihn Tohr zermalme! —
Da schlich auch der Tribun.
Schnell fuhr der Grimm mir ins Herz,

Mich flügelten Rach' und Schmerz;
Kaum ſah ich daß Irmgard am Bogen
Den Pfeil ſchon aufgezogen;
Ich flog dem Pfeile zuvor:
Der Hieb pfiff durch die Luft; der Schädel
Des Frevlers nahm ihn ein;
Da überſtrömte mich der Brunnen
Des Blutes, und die rothen Fluthen
Rieſelten in Teich hinein. —
Nun aber, nun mit Ernſt und Eil',
Auf auf, und tilget all den Greul!
Auf Männer, auf, und beherzlich
Rächt Euch, die Tugend, Irmgard, mich!
Wo nicht; ſo möge ſchnell
Noch in der Freiheit Armen
Mein Geiſt von dannen ziehn,
Die jeden Fittich ſchon entfaltet
Euch Trägen zu entfliehn!
Dann will ich Tohr und Mana grüßen,
Siegmar an deiner Statt,
Und alle Götter ſollens wißen
Was Thuiſko nun für Enkel hat! — —

Doch horch! Was tobt hier? — O Triumph!
Iſt das nicht Kriegeston? —
Was ſeh ich? Sieg euch, Ruhm und Heil!
Denn ihr erwachet und mit Eil
Zieht ihr zur Rache ſchon!

Zwar ſeyd ihr noch ein kleines Heer:
Doch Herman geht vor euch daher;
Und ſchon iſt Blut aufs Feld gefallen
In Wehr und Gegenwehr,
So wie, bey ſchwüler Hitze Dauer
Zulezt, gebrochne Regenſchauer
Vor dem Gewitter her.

In dem Schauer klang ein Römerbogen.
Ach wohin iſt der unſelge Pfeil,
Ach in weßen Bruſt iſt er geflogen?
Siegmar, Siegmar geht zur Heldenruh!
Drück ihm, Sohn, drück ihm die Augen zu!
Ueber uns iſt er geflohn,
Heimwärts ſchwebt der Gott nun ſchon,
Blicket ſegnend noch herunter
Weiht uns ſeinen Sohn!

Die

Die Götter sahn aus ihrem Saal
Ihn auf dem hellen Abendstral
Mit eignen Kräften durch
Des Himmels Stürme dringen,
Um sich zu ihnen aufzuschwingen.
Da schaute Mana, schrift hervor:
„Noch sind sie meiner werth, o Tohr,
„O Thuisko, rettet meine Kinder!"
Da lächelte der Götter Chor,
Und sprach, seyd Ueberwinder.
Da donnerte der Donnerer Tohr.

O nun zusammen ihr Brüder, zusammen,
Wie auf dem Opferheerd
Die Wuth gemehrter Flammen
Im Nu die Gabe verzehrt;
Verwandl' in Rache deine Trauer;
Auf, Herman, mit des Feldherrn Macht!
Siehst du? Der angenehme Schauer
Des feisten Schlummers, und die Nacht
Liegt fest auf unsrer Feinde Heer.
Schwüle Gewitter schleichen umher;

Und Tohros heisre Stimme ruft,
Und Manas Schwert blinkt in der Luft;
Hertha hat schon das Feld geweiht:
Das, das, Meleda, ist die Zeit!

Auf! Laßt uns eilen,
Laßt Schlachtgesang uns singen:
Dann laßt uns eilen
Den Weg des Sieges,
Daß uns die Köcher auf den Schultern klingen!

Willkommen in Gewitterpracht,
Willkommen uns, gewünschte Nacht!
Der ferne Blitz gnügt unser Bahn:
Drum halt des Mondes Aufgang an.

Verbirg in Wolkenduft sein Licht:
Denn unser Jüngling wandelt nicht
Dem neuverlobten Mädgen zu,
Um sie zu sehn in ihrer Ruh.

Die Freiheit ist itzt seine Braut;
Des kriegerischen Wolfes Haut

Blickt ihrem Angesicht voll Zorn,
Die Klauen drohn am Herzen vorn.

Denn wie der Wolf das feige Thier
Also zerreißen wollen wir!
Hinweg mit dieser Römerpest
Mit Grausamkeit, und mit Ohnmacht vest!

Wir sind der Freiheitsrache Heer!
Die Mordlist schleicht vor uns daher,
Und spähet still ob ihr gelingt
Daß sie zu Varus Herzen dringt.

Gespenster zeichnen ihr die Bahn:
Es geißelt an die Zeltter an,
Es heulen Eulen durch die Luft
Und Varus wird dreimal gerufft.

Merkt auf! schon dringt der Führer vor
Den uns die Freiheit selbst erkohr.
Sie nannte Herman, und gebot:
Da kam Er, und sein Knecht, der Tod.

Ihm nach mit Schlachtgebehr und Muth
Für Freiheit, Ehre, Haab und Gut.
Allmächtige Götter, steht uns bey!
Ihr Götter selber seyd ja frey!

Seht da, die Wolken dämmern grau;
Schon nützt der frische Morgenthau;
Bald ist die Sonn' auf ihrer Bahn:
Hinan! Was zaudern wir? Hinan!

Rhingulphs Gesang.

Viertes Lied.

Viertes Lied.

Noch höher, Harfe, Siegerharfe,
Noch lauter! Mehrern Jubels voll
Laß alle deine Töne erbrauſen,
So wie das Schlachtgetümmel ſchallt!
O daß ſie, Pfeilen gleich von Bogen,
Mit lieblichem Geſäuſel flögen,
Und träfen Feind- und Freundes Bruſt
Mit Ueberwinder Schrecken,
Mit hoher Siegerluſt!

Wohl auf! Heb' an, die groſſe Schlacht!
Schon kam der Tag; es glitt die Nacht
Vor uns im Thau dahin:
Wir aber ſchlichen, Feind und Beute
Im Morgenſchlummer wegzufahn. —

Ha!

Ha! ſie ſind auf! Zum Streite,
Zum Treffen, Brüder hinan!
Schon fliegen von jeder Seite
Des Waldes, Pfeile heran;
Nun ſtrömen ihre Cohorten
Ins Blachfeld weit und breit:
Willkommen vom Schlafe, willkommen!
Seyd uns zum Tode des Kampfs geweiht.

Heraus, du jener Wölfin Brut,
Verlaß die ſichern Läger!
Genug zum Sterben ausgeruht:
Heraus, dich ſucht der Jäger!
Heraus aus frohe Tageslicht!
Denn mit blutfarbnem Angeſicht
Eilt ſchon die Sonn' empor und ſäumet
Mit Purpur ihre Wolkenbahn;
Da ſtraßt ihr Wagen, da ſchäumet
Vor ihrem Feuerwagen
Der Eber, ihr Geſpann:
Die Flammen ſeiner Naſe prophezeihn
Heiß wird der Tag, heißblutend auch er ſeyn!

Seht

Seht da, wie flattert in den Lüften
Das purpurne Panner so schön!
Die goldnen Legionenführer,
Die Adler, schimmern in den Höhn;
Die Roße stampfen, und wiehern laut;
Laut ruft die Tuba, der Feldherr laut:
Auch schwinget, Weh euch! ungesehenht
Der Rabe sich über euch hin und schreyt.
Heran mit Waffen! Heran zum Streit!

Ha, welche fürchterliche Menge!
Wie kühn! Wie so mit Siegsgepränge! —
Unsinnige, so seht ihr nicht
Die Schlingen die der Tod euch flicht?
Seht ihr nicht, wie der Strahlenschimmer
Die flatternden Wolken bricht?
Sie werden zu Winden, die fahren
Euch staubigt ins Gesicht!
Seht ihr nicht die gestreckten Wälder,
Drin euch kein Führer winkt?
Den steilen Fels? Die schilfigten Felder
Wo Roß und Mann versinkt?

Seht

Seht ihr nicht, welch Getümmel
Euch dicht zuſammen dreht?
Und ſeht ihr nicht, daß Himmel
Und Erd' euch widerſteht?
Doch unter Mana's Schwert gebeugt,
Lauft ihr den Todesweg
Blind. Euer Kriegsgott ſchweigt.

So führ uns dann an ihre Schaaren,
O Herman, mit Bedacht;
Laß uns heut deine Kunſt erfahren,
So wie ſonſt deine Macht:
Gebeut, (: ach unſre Herzen brennen! :)
Wo ſollen wir die Reihen trennen?
Wo ſchlagen, und in Blute gehn?

Dort, wo der kühnſten Krieger Mengen
Sich wie Gewitterwolken drängen? —
Dort wird der Führer Varus ſtehn!
Wie mag das ſtolze Herz ihm klopfen;
Wie ängſtlich werden kalte Tropfen
Von ſeiner blaßen Stirne ſtehn!

Wie wird er, mehr als um sein Leben,
Um die von aller Welt
Für uns geraubten Schätze beben!

Dort unten vor der Reuterschaar
Trabt Vala trotzig her.
Sein schnaubend Roß ist ungestüm;
Doch nicht so wild als er.
Sein Schlachthelm, eines Drachen Sitz,
Sein Schwert, sein Panzer, strahlt wie Blitz;
Tod und Verderben ist sein Ruf
Schon wähnt er unser Blut
An seines tanzenden Roßes Huf!

Das Schwert her und die Lanze! Schon
Erhebt sich eine Legion.
Hört, hört, wie sicher sie sich freuen,
Zu tödten oder zu zerstreuen:
Denn — führt sie nicht Cejonius?
Traun, wohl ein Held bey Wein und Kuß! —
Du Weichling mit den Rosenwangen,
Lebendig wollen wir dich fangen!

NEW YORK FREE CIRCULATING LIBRARY

Nie muß in Thuiskons Opferhain
Ein röther Blut gefloßen ſeyn!
Das Schwert her und die Lanze!
Sie kommen; ſie ſind da!
So jagen raſende Stürme
Das Wetter tobender nah'.
Schwarz zog es durch die Tannen
Der Berg' und blitzte von ferne:
Itzt iſt im Blitze der Donner,
Im Donner der Schlag auch da.
Nun fahren die Lanzen, nun dringen
Die Schwerter ins Schild, nun klingen
Die Pfeile vom Bogen gejagt:
Da quellen weite Wunden
Von Todesſchmerzen genagt;
Der Staub fliegt in die Lüfte,
Himmel und Erde zittert,
Und heult, und jauchzt, und klagt.
Willkommen Sieg! Da blutet ſchon,
Da liegt die ſtolze Legion
Und ſtirbt zu unſern Füßen;
Ihr goldner Räubervogel ſtürzt

Herab

Herab zu unſern Füßen.
Hinan! daß wir die andern zween
Noch heut in unſern Händen ſehn!
Hinan! und laßt es Arbeit koſten,
Laßt Blut den Preiß des Sieges ſeyn:
Zwey Legionen beßre Krieger
Dringen mächtig auf uns ein;
Und wollen unſre Schaaren brechen,
Und wollen ihrer Brüder Tod
An uns gedoppelt rächen!
Wie muthig ſprengen ſie heran,
Wie liſtig ſie uns rings umgeben,
Um wie mit Netzen uns zu fahn!
O bey des Vaters Götterleben,
Hier, Herman, nimm dich unſer an:
Sonſt iſts um Sieg und Ruhm,
Um Leben, mehr noch, mehr,
Um unſre Freiheit gethan!

Ihm nach, wie Schlag auf Schlag!
Ihm nach: ſchon öffnet er,
Wie durch die Nacht der junge Tag,

470357

Ihm nach mit Schlachtgebehr und Muth
Für Freiheit, Ehre, Haab und Gut.
Allmächtige Götter, steht uns bey!
Ihr Götter selber seyd ja frey!

Seht da, die Wolken dämmern grau;
Schon naßt der frische Morgenthau;
Bald ist die Sonn' auf ihrer Bahn:
Hinauf! Was zaudern wir? Hinan!

Rhingulphs Gesang.

Viertes Lied.

Viertes Lied.

Noch höher, Harfe, Siegerharfe,
Noch lauter! Mehrern Jubels voll
Laß alle deine Töne erbrauſen,
So wie das Schlachtgetümmel ſchallt!
O daß ſie, Pfeilen gleich von Bögen,
Mit lieblichem Geſäuſel flögen,
Und träfen Feind- und Freundes Bruſt
Mit Ueberwinder Schrecken,
Mit hoher Siegerluſt!

Wohl auf! Heb' an, die große Schlacht!
Schon kam der Tag; es glitt die Nacht
Vor uns im Thau dahin:
Wir aber ſchlichen, Feind und Beute
Im Morgenſchlummer wegzuſahn.

Ha!

Ha! ſie ſind auf! Zum Streite,
Zum Treffen, Brüder hinan!
Schon fliegen von jeder Seite
Des Waldes, Pfeile heran;
Nun ſtrömen ihre Cohorten
Ins Blachfeld weit und breit:
Willkommen vom Schlafe, willkommen!
Seyd uns zum Tode des Kampfs geweiht.

Heraus, du jener Wölfin Brut,
Verlaß die ſichern Läger!
Genug zum Sterben ausgeruht:
Heraus, dich ſucht der Jäger!
Heraus aus frohe Tageslicht!
Denn mit blutfarbnem Angeſicht
Eilt ſchon die Sonn' empor und ſäumet
Mit Purpur ihre Wolkenbahn;
Da ſtrahlt ihr Wagen, da ſchäumet
Vor ihrem Feuerwagen
Der Eber, ihr Geſpann;
Die Flammen ſeiner Naſe prophezeihn
Heiß wird der Tag, heißblutend auch er ſeyn!

Seht

Seht da, wie flattert in den Lüften
Das purpurne Panier so schön!
Die goldnen Legionenführer,
Die Adler, schimmern in den Höhn;
Die Roße stampfen, und wiehern laut;
Laut ruft die Tuba, der Feldherr laut:
Auch schwinget, Weh euch! ungesehen
Der Rabe sich über euch hin und schreyt.
Heran mit Waffen! Heran zum Streit!

Ha, welche fürchterliche Menge!
Wie kühn! Wie so mit Siegsgepränge! —
Unsinnige, so seht ihr nicht
Die Schlingen die der Tod euch flicht?
Seht ihr nicht, wie der Strahlenschimmer
Die flatternden Wolken bricht?
Sie werden zu Winden, die fahren
Euch staubigt ins Gesicht!
Seht ihr nicht die gestreckten Wälder,
Drin euch kein Führer winkt?
Den steilen Fels? Die schilfigten Felder
Wo Roß und Mann versinkt?

Seht

Seht ihr nicht, welch Getümmel
Euch dicht zuſammen dreht?
Und ſeht ihr nicht, daß Himmel
Und Erd' euch widerſteht?
Doch unter Mana's Schwert gebeugt,
Lauft ihr den Todesweg
Blind. Euer Kriegsgott ſchweigt.

So führ uns dann an ihre Schaaren,
O Herman, mit Bedacht;
Laß uns heut deine Kunſt erfahren,
So wie ſonſt deine Macht:
Gebeut, (: ach unſre Herzen brennen! :)
Wo ſollen wir die Reihen trennen?
Wo ſchlagen, und in Blute gehn?

Dort, wo der kühnſten Krieger Mengen
Sich wie Gewitterwolken drängen? —
Dort wird der Führer Varus ſtehn!
Wie mag das ſtolze Herz ihm klopfen;
Wie ängſtlich werden kalte Tropfen
Von ſeiner blaßen Stirne fliehn!

Wie

Wie wird er, mehr als um sein Leben,
Um die von aller Welt
Für uns geraubten Schätze beben!

Dort unten vor der Reuterschaar
Trabt Vala trotzig her.
Sein schnaubend Roß ist ungestüm;
Doch nicht so wild als er.
Sein Schlachthelm, eines Drachen Sitz,
Sein Schwert, sein Panzer, strahlt wie Blitz;
Tod und Verderben ist sein Ruf
Schon wähnt er unser Blut
An seines tanzenden Roßes Huf!

Das Schwert her und die Lanze! Schon
Erhebt sich eine Legion.
Hört, hört, wie sicher sie sich freuen,
Zu tödten oder zu zerstreuen:
Denn — führt sie nicht Tejonius?
Traun, wohl ein Held bey Wein und Kuß! —
Du Weichling mit den Rosenwangen,
Lebendig wollen wir dich fangen!

NEW YORK FREE CIRCULATING LIBRARY

Nie muß in Thuiskons Opferhain
Ein röther Blut geflossen seyn!
Das Schwert her und die Lanze!
Sie kommen; sie sind da!
So jagen rasende Stürme
Das Wetter tobender nah'.
Schwarz zog es durch die Tannen
Der Berg' und blitzte von ferne:
Itzt ist im Blitze der Donner,
Im Donner der Schlag auch da.
Nun fahren die Lanzen, nun dringen
Die Schwerter ins Schild, nun klingen
Die Pfeile vom Bogen gejagt:
Da quellen weite Wunden
Von Todesschmerzen genagt;
Der Staub fliegt in die Lüfte,
Himmel und Erde zittert,
Und heult, und jauchzt, und klagt.
Willkommen Sieg! Da blutet schon,
Da liegt die stolze Legion
Und stirbt zu unsern Füßen;
Ihr goldner Räubervogel stürzt

Herab

Herab zu unſern Füßen.
Hinan! daß wir die andern zween
Noch heut in unſern Händen ſehn!
Hinan! und laßt es Arbeit koſten,
Laßt Blut den Preiß des Sieges ſeyn:
Zwey Legionen beßre Krieger
Dringen mächtig auf uns ein;
Und wollen unſre Schaaren brechen,
Und wollen ihrer Brüder Tod
An uns gedoppelt rächen!
Wie muthig ſprengen ſie heran,
Wie liſtig ſie uns rings umgeben,
Um wie mit Netzen uns zu fahn!
O bey des Vaters Götterleben,
Hier, Herman, nimm dich unſer an:
Sonſt iſts um Sieg und Ruhm,
Um Leben, mehr noch, mehr,
Um unſre Freiheit gethan!

Ihm nach, wie Schlag auf Schlag!
Ihm nach: ſchon öffnet er,
Wie durch die Nacht der junge Tag,

470357

Den Weg des Sieges vor ſich her.
Wir aber folgen Schritt auf Schritt;
Wir kämpfen und wir tödten mit:
So geht auf geilbewachsner Aue
Der Mäher in dem Morgenthaue;
Die blanke Senſe ſchallt vor ihm
Durch Blumen und Diſteln ungeſtüm;
Dann liegen ſie verwelkt und fahl,
Und werden dürr am Sonnenſtrahl.

Ihm nach, durchs blutgefleckte Thal!
Ihm nach, auf die Berge voll Leichen,
Wo Römerpfeile ſchräg herab
Die kahle Höh' durchſtreichen!
Hinan, und ſchmettert ſie herab
Von unſern Felſenſpitzen;
Zerbrecht ihre Bögen, zerbrecht den Schätzen
Alles Gebein, und werft's ins Grab!

Ha! tobender zerfleiſchen ſich
Zween kühne Auer nicht:
Sie ſind die Heerdenführer beide;

Sie

Sie treffen ſich auf Einer Weide:
Da dröhnt der Boden, das Streithorn bricht;
Sie bluten, doch ſie weichen nicht:
Bis daß ergrimmt durch ihren Muth
Die ganze Heerde kämpft, voll Wuth
Einander anfällt, ſchrecklich brüllt,
Und Staub den Tod in Wolken hüllt.

Wer ſähe das, und fühlte
Die Luſt des Würgens nicht?
Sie tobt in meinem Buſen,
Und flammt mir im Geſichte;
Und meine Fauſt, die friedlich
Sonſt nur die Harfe trug,
Stürmt ins Gewirr des Feindes
Wie ſie die Saiten ſchlug.
Flieht, flieht
Des zornigen Bardens Klinge,
Damit ſein Lied
Nicht hundert Gefallene mehr beſinge!

Ha, wer iſt der Verwegne
Im römiſchen Gewand?

Er kömmt voll Staub und Blutes,
Er ſchreitet matt und einſam,
Siegmüde hängt ſein Schwert
Ihm in geſunkner Hand. —
So ſehnſt du dich zu ſterben?
Dein Wunſch geſchehe dir!
Heran! — Fluch und Verderben! —
Wer biſt du? — Wehe mir!
Biſt du es, du Verräther?
Nicht teutſch mehr, Freund auch nicht!
Wie darfſt du mir noch ſchauen
Ins zornige Geſicht?
Wie, Godſchalk, darfſt du trauen,
Nicht fliehen, zittern nicht?

„O Freund — —! — Nicht Freund! —
„O Rhingulph,
„Halt ein, und höre mich!“

Was ſollt' ich dich noch hören?
Die Götter hörten dich!
Sie ſahen deinen Abfall,
Sie wogen dein Verbrechen,

Und ſie verwarfen dich:
Ihr Tod geht aus zum Rächen,
Und kömmt, und rüſtet mich!

„Rhingulph, Rhingulph! — Schwachheit weicht,
Jugend fehlt; nur allzuleicht!
Sprich doch, du, den ich geliebt,
Mehr als wie ſich Brüder lieben,
Ob die Freundſchaft nie vergiebt?“

Aber wer (: hör deine Schande!:)
Vaterlands- und Freundſchafts-Bande
Zu zerreißen ſich erkühnt;
Wie verdiente der Vergebung,
Der das Leben nicht verdient? —
Hier iſt Raum zum Büſſen, hier!
Waffen, Waffen über dir!

Verachtend ſtreifte mich ſein Blick:
Das fiel zweiſchneidig auf.
Mein Lanzenwurf gabs ihm zurück:

Doch fieng sein Schwert ihn auf.
Wir kämpften. Hieb auf Hieb erklangen,
Daß die, so mit dem Tode rangen,
Sich mühsam huben und uns sahn:
Die Tödtenden in ihrer Wuth
Erwachten aus ihrem Traume von Blut,
Verweilten, und staunten uns an.
Die Götter blickten itzt nach ihrem Runenbuche
Wo Tod und Leben steht.
Er falle! So stands, mit einem Fluche
Gezeichnet stand es da.
Weh ihm, da sank er; da lag er; da!

Sein Leben entfloh. Ich hatte
Mein Herz verwundet; ich starrte
Betäubt hin in sein Blut;
Verfluchte dieses Eisen,
Verdammte meine Wuth.
Da wandt' ich mich, und stieß mein Schwert
Dem nächsten Römer in die Brust;
Nahm ihm das seine; stürzte mich
Ins Treffen, das schon fern entwich.

Wie flohn da die Geſchlagnen
Gleich ſchüchternen Lämmern umher;
Verlaßen, matt, verfolget,
Zerrißen von Wolf und Bär!
Denn Varus, der Führer der Heerde,
Liegt auf der blutigen Erde
In Todeszückungen da,
Und ſeine Seel' entflieht ihm. Ha!
Er hatte nicht zum Streite,
Kaum noch zum Sterben Muth;
Er ſtieß ſich in die Seite
Sein Schwert, und ruht.
Wohl dir! Der Tod iſt beßer
Denn Siegmars zorniger Sohn!
O wohl dir, daß du dem Meßer
Der unverſöhnlichen Runen entflohn!

Huy! da verſtäubt mit ſeinem Reuter
Vala Numonius;
Verläßt den müden Lanzenſtreiter,
Der nun erliegen muß:
Doch ſollſt du nicht entrinnen,

Sollſt Rom nicht wiederſehn;
Denn euer Glück iſt müde
Dem Unrecht beizuſtehn!

Sie fliehn! ſie fliehn
Zum ſtrömenden Rhein;
Sie drängen, ſie ſtürzen ſich hinein.
Doch Tohro donnert, und winkt
Seinen bellenden Stürmen:
Da brauſen die Wellen und thürmen,
Und Roß und Mann verſinkt.

Nun werden ſeine Waßerraben
Bis zu der nächſten Schlacht
Ein ſattes Futter haben!

Und nun, du kleiner Reſt, heran! —
Ihr Götter! Wie? Iſt es gethan? —
Es iſt vollbracht! Kein Römer lebt,
Der nicht mit Feßeln gebunden bebt.
Triumph! Noch eins Triumph! Nun hat
Der Tod geſäet ſeine Saat!

Drey Legionen liegen, sterben;
Sohn, Vater, Bruder ist hingerafft.
Wir nur, wir sind die Erben
Zu der Verlaßenschaft!
Sie aber eilen zitternd,
Um schrecklicher zu büßen,
An ihres Lasters Hand
Hinab ins große Schattenland.
Blinde Nächt' umgeben
Den Sündenrächer dort:
Aber er hascht ihr Leben,
Und seine Schlangengeißel
Zerfleischt sie fort für fort.
Da hallen des Elends Lieder
In der Höh' und der Tiefe wieder;
Daß er, der Wirth des Jammers,
Horchend oft inne hielt,
Und grimmiges Erstaunen,
Doch nie Erbarmung fühlt!

Rhingulphs Gesang.

Fünftes Lied.

Fünftes Lied.

Wie wenn der lezte Winterſturm
Noch eine Nacht mit Sauſen,
Mit Schnee und Hagel, fürchterlich
Durchwütete; dann ſchnell entwich,
Auf fernem Gebürge zu brauſen:
Der erſte göldne Frühlingstag,
Der lauſchend hinter Wolken lag,
Steigt freundlich nun hernieder;
Sein Athem, balſamirt und lau,
Sein Morgenglanz, ſein Abendthau,
Belebt die Fluren wieder:
So weicht von uns des Krieges Wuth;
Verronnen iſt das Römerblut,
Und froher als der Lenz,

Wie

Mit ſeinem Reiz und ſeiner Sonne,
Erquicket uns des Sieges ganze Wonne!

Nun kehrt die Freude wieder;
Nun ſteigt der Ruhm hernieder
Und jauchzt durch alle Welt:
Nun eilt, geſandt von Teuts und Manas Thronen,
Die Freiheit, um zu wohnen
Wo man ſie heilig hält!
Ruhe folgt dem Streite:
Nehmt die Schwerter der Beute,
Heftet die Klingen den Pflügen an,
Und ſpannt die gefangenen Roße daran;
Bis ſatter Ueberfluß
Von allen Feldern winkt;
Indeß aus reingebleichten Schädeln
Ihr dieſen feuervollen edeln
Erbeuteten Falerner trinkt.

So müßen ſie alle verderben,
Die unſrer Freiheit drohn!
So müßen ſie fallen, ſo ſterben,

So ſchlage Tod und Hohn
Ihre ſtolzen Schädel zu Scherben!
Triumph, die Schmach iſt gerochen,
Errungen iſt der Sieg;
Die Kette, Triumph! zerbrochen:
Das war ein göttlicher Krieg!
Triumph, Triumph! ſo donnre
Der Ruf, ihr kaum Entronn'nen,
Auf eurer Flucht euch nach.
Triumph, Triumph! verkündet's;
Wir kommen bald mit Herman,
Dem Schrecklichen! euch nach!
Und theilten, endlich am Ziel,
Dort im Orangeſchatten,
Durchs Loos eure Kinder und Gatten,
Und eure Städt' im Spiel.
Itzt aber, matt vom Streite,
Geſättiget von Beute,
Läßt euch der Sieger ziehn.
Der Falk im erſten Hunger
Zerriß vom Rabenneſte
Nur drey, und ließ die andern fliehn.

So fliehet nur, doch saget's an;
Dieß, Römer, haben wir gethan!
Wir sahen euer Kriegesglück.
Es kam: da riefen wir, zurück! —
O welche Schmach von Ketten schwer!
Ha, welche Knechtschaft rings umher!
Noch dampft Karthagos lezte Glut;
Schon lernt Iberiens Heldenmuth
Sich zahm an euer Joch gewöhnen;
Selbst der in kluger Flucht
Furchtbare Parther sucht
Euch wieder zu versöhnen.
Auch läßt der falsche Gallier
(: Zwar Nachbar, aber Freund nicht mehr :)
Die euch bekannte Keule fallen:
Wir aber, von ihm verrathen, von allen
Verlaßen, wir zerbrachen doch
Dieß uns schon angelegte Joch:
Wir streuten Römerblut aufs Feld,
Und Römerschande durch die Welt.
Triumph! Noch eins, ihr Brüder,
Triumph sey unser Ruf.

Schlagt

Schlagt Hand in Hand ihr Brüder,
Denn, Heil uns! wir ſind wieder
Frey, wie uns Thuisko ſchuf.
Singt Lobgeſänge den Göttern,
Bringt Opfer und Dank den Rettern,
Betet die Geber des Sieges an:
Dieß Heil iſt ihre Sache;
Held Herman hat die Rache;
Aus ihrer Hand empfahn.
Kommt, ihr frommen Druiden,
Theilt mit uns den Gewinn!
Kommt doch, heilge Mädgen,
Nehmt die Gefangenen hin,
Ihr Runen, des Sieges Bürgen;
Vergieſt ihr Herzensblut,
Eh die Opfer ſich würgen
Mit ihren Ketten, in ihrer Schande Wuth!

In des Eichwalds Mitte
Prange dieſes Adlerpaar.
Ha, daß uns der göldne dritte
So verſchwunden war!

Schwingt er sich nicht bald
Aus dem Sumpf hervor;
O so fliegt er warlich
Jenen Schatten vor,
Die vor unserm Grimm dahin
Im Gedränge zur Hölle fliehn.

Ha, nun tanze Veleda, tanze
Göttliche Siegesbürgin
In meinen Jubelgesang.
Horch, wie fevert die Harfe?
Wie tönt in ihre Saiten
Dir alles Volkes Dank?
O sing' uns deiner Weisheit Lieder
Noch oft so glückverkündend wieder;
Bis Rom der Wahrheit Werth ermißt;
Daß dein Geschlecht den Göttern heilig ist.

Aber nächst den Göttern haben
Helden ihren Rang.
Nächst den guten Göttern sagen
Wir dem Helden Herman Dank.

Heil

Heil des fürſtlichen Mannes Tagen,
Und ſpäter Ruhm, und ewiger Bardengeſang!
Ein Gott iſts, der dem Sieger
Das Leben gab:
Drum ſtürmt ſein Ruhm in die Himmel,
Und überhüpft das Grab.
Mit allgewaltgem Flügel
Bahnt ſeinen Weg Unſterblichkeit;
Sie trägt vor ſeinem Fluge
Den Schild der Ehre, hoch und breit.
Wie ſchimmern da die Namen
Der Brudervölker, die ſo ſchön
Mit dunkelrothem Römerblute
In dieſen Schild gezeichnet ſtehn!
Heil euch, Cherusker! Hehr und theuer
Iſt euer Nam' ein Lobgedicht.
Herman, Herman iſt euer:
Mehr Ruhms bedarf es nicht!
Der goldgefärbte Miſtel
War nie Gewächs der niedern Diſtel:
Die Eiche, die den Göttern heilig iſt,
Zeugt ihn aus Thaue, der vom Himmel fließt.

Heil dir, du ſtarker Schild-Zerbrecher,
An Menge nicht, an Muth furchtbarer Langobarth,
Der, ſeiner eignen Freiheit Rächer,
Auch unſrer Freiheit Retter ward!
Dich möge Thuiskon ehren;
Dich Heldenſtamm vermehren,
Daß er, wie ſich ein Strom ergeußt,
Dereinſt das Römerland durchfleußt!
Wie jauchzt nun voller Freuden
Der Katte mit dem kühnen Herz!
Des Vaterlandes Leiden,
(: Segnet ihn, ihr Götter! :)
War ſein gröſter Schmerz;
Trug einen Ring von Eiſen
Zum Zeichen bittrer Schaam;
Ließ traurig ſich das Haupthaar,
Den Bart ſich traurig wachſen,
Bis daß er Rache nahm.
Triumph, er iſt gerochen!
Er hat den Ring zerbrochen,
Er ſchneidet ab das wilde Haar
Worin ſein Antliz ſchrecklich war.

Berüch-

Berüchtigt iſt der Tenkter,
Berühmt das Roß auf dem er ficht;
Denn kriegriſcher und ſchneller
Sind dieſe Fremdlingsroße nicht.
Vergebens, daß ihr Römer
Geſchwind wie Schwalben floht:
Er rannte mit den Schnellſten
Blutwettend um den Tod;
Warf ab die Sklavenkette,
Gelangt' ans Ziel, voll Muth:
Und da gewann er die Wette
Bezahlt mit euerm Blut.

Auch kam gereizt und racheſchnaubend
Der edle Kauz herzu.
Zwar, wie der fatte Bär im Winter,
Lag er ſchon längſt in ſüßer Ruh:
Doch iſt dem Schlummer nicht zu trauen;
Weh dem, der ihn unehrerbietig weckt!
Bald fühlt er ſeine Klauen,
Hin in den blutgen Schnee geſtreckt.
Dann kehrt der Ueberwinder wieder,

Fünftes Lied.

Wie wenn der lezte Winterſturm
Noch eine Nacht mit Sauſen,
Mit Schnee und Hagel, fürchterlich
Durchwütete; dann ſchnell entwich,
Auf fernem Gebürge zu brauſen:
Der erſte göldne Frühlingstag,
Der lauſchend hinter Wolken lag,
Steigt freundlich nun hernieder;
Sein Athem, balſamirt und lau,
Sein Morgenglanz, ſein Abendthau,
Belebt die Fluren wieder:
So weicht von uns des Krieges Wuth;
Verronnen iſt das Römerblut,
Und froher als der Lenz,

Wie

Mit seinem Reiz und seiner Sonne,
Erquicket uns des Sieges ganze Wonne!

Nun kehrt die Freude wieder;
Nun steigt der Ruhm hernieder
Und jauchzt durch alle Welt:
Nun eilt, gesandt von Teuts und Manas Thronen,
Die Freiheit, um zu wohnen
Wo man sie heilig hält!
Ruhe folgt dem Streite:
Nehmt die Schwerter der Beute,
Heftet die Klingen den Pflügen an,
Und spannt die gefangenen Roße daran;
Bis satter Ueberfluß
Von allen Feldern winkt;
Indeß aus reingebleichten Schädeln
Ihr diesen feuervollen edeln
Erbeuteten Falerner trinkt.

So müßen sie alle verderben,
Die unsrer Freiheit drohn!
So müßen sie fallen, so sterben,

So ſchlage Tod und Hohn
Ihre ſtolzen Schädel zu Scherben!
Triumph, die Schmach iſt gerochen,
Errungen iſt der Sieg;
Die Kette, Triumph! zerbrochen:
Das war ein göttlicher Krieg!
Triumph, Triumph! ſo donnre
Der Ruf, ihr kaum Entronn'nen,
Auf eurer Flucht euch nach.
Triumph, Triumph! verkündet's;
Wir kommen bald mit Herman,
Dem Schrecklichen! euch nach!
Und theilten, endlich am Ziel,
Dort im Orangeſchatten,
Durchs Loos eure Kinder und Gatten,
Und eure Städt' im Spiel.
Itzt aber, matt vom Streite,
Geſättiget von Beute,
Läßt euch der Sieger ziehn.
Der Falk im erſten Hunger
Zerriß vom Rabennеſte
Nur drey, und ließ die andern fliehn.

So fliehet nur, doch saget's an;
Dieß, Römer, haben wir gethan!
Wir sahen euer Kriegesglück.
Es kam: da riefen wir, zurück! —
O welche Schmach von Ketten schwer!
Ha, welche Knechtschaft rings umher!
Noch dampft Karthagos lezte Glut;
Schon lernt Iberiens Heldenmuth
Sich zahm an euer Joch gewöhnen;
Selbst der in kluger Flucht
Furchtbare Parther sucht
Euch wieder zu versöhnen.
Auch läßt der falsche Gallier
(: Zwar Nachbar, aber Freund nicht mehr :)
Die euch bekannte Keule fallen:
Wir aber, von ihm verrathen, von allen
Verlaßen, wir zerbrachen doch
Dieß uns schon angelegte Joch:
Wir streuten Römerblut aufs Feld,
Und Römerschande durch die Welt.
Triumph! Noch eins, ihr Brüder,
Triumph sey unser Ruf.

Schlagt

Schlagt Hand in Hand ihr Brüder,
Denn, Heil uns! wir sind wieder
Frey, wie uns Thuisko schuf.
Singt Lobgesänge den Göttern,
Bringt Opfer und Dank den Rettern,
Betet die Geber des Sieges an:
Dieß Heil ist ihre Sache;
Held Herman hat die Rache;
Aus ihrer Hand empfahn.
Kommt, ihr frommen Druiden,
Theilt mit uns den Gewinn!
Kommt doch, heilge Mädgen,
Nehmt die Gefangenen hin,
Ihr Runen, des Sieges Bürgen;
Vergieſt ihr Herzensblut,
Eh die Opfer ſich würgen
Mit ihren Ketten, in ihrer Schande Wuth!

In des Eichwalds Mitte
Prange dieſes Adlerpaar.
Ha, daß uns der göldne dritte
So verſchwunden war!

Schwingt er sich nicht bald
Aus dem Sumpf hervor;
O so fliegt er warlich
Jenen Schatten vor,
Die vor unserm Grimm dahin
Im Gedränge zur Hölle fliehn.

Ha, nun tanze Veleda, tanze
Göttliche Siegesbürgin
In meinen Jubelgesang.
Horch, wie fevert die Harfe?
Wie tönt in ihre Saiten
Dir alles Volkes Dank?
O sing' uns deiner Weisheit Lieder
Noch oft so glückverkündend wieder;
Bis Rom der Wahrheit Werth ermißt;
Daß dein Geschlecht den Göttern heilig ist.

Aber nächst den Göttern haben
Helden ihren Rang.
Nächst den guten Göttern sagen
Wir dem Helden Herman Dank.

Heil

Drey Legionen liegen, sterben;
Sohn, Vater, Bruder ist hingerafft.
Wir nur, wir sind die Erben
Zu der Verlaßenschaft!
Sie aber eilen zitternd,
Um schrecklicher zu büßen,
An ihres Lasters Hand
Hinab ins große Schattenland.
Blinde Nächt' umgeben
Den Sündenrächer dort:
Aber er hascht ihr Leben,
Und seine Schlangengeißel
Zerfleischt sie fort für fort.
Da hallen des Elends Lieder
In der Höh' und der Tiefe wieder;
Daß er, der Wirth des Jammers,
Horchend oft inne hielt,
Und grimmiges Erstaunen,
Doch nie Erbarmung fühlt!

Berüchtigt iſt der Tenkter,
Berühmt das Roß auf dem er ficht;
Denn kriegriſcher und ſchneller
Sind dieſe Fremdlingsroße nicht.
Vergebens, daß ihr Römer
Geſchwind wie Schwalben floht:
Er rannte mit den Schnellſten
Blutwettend um den Tod;
Warf ab die Sklavenkette,
Gelangt' ans Ziel, voll Muth:
Und da gewann er die Wette
Bezahlt mit euerm Blut.

Auch kam gereizt und racheſchnaubend
Der edle Kauz herzu.
Zwar, wie der fatte Bär im Winter,
Lag er ſchon längſt in ſüßer Ruh:
Doch iſt dem Schlummer nicht zu trauen;
Weh dem, der ihn unehrerbietig weckt!
Bald fühlt er ſeine Klauen,
Hin in den blutgen Schnee geſtreckt.
Dann kehrt der Ueberwinder wieder,

Fünftes Lied.

Wie wenn der lezte Winterſturm
Noch eine Nacht mit Sauſen,
Mit Schnee und Hagel, fürchterlich
Durchwütete; dann ſchnell entwich,
Auf fernem Gebürge zu brauſen:
Der erſte göldne Frühlingstag,
Der lauſchend hinter Wolken lag,
Steigt freundlich nun hernieder;
Sein Athem, balſamirt und lau,
Sein Morgenglanz, ſein Abendthau,
Belebt die Fluren wieder:
So weicht von uns des Krieges Wuth;
Verronnen iſt das Römerblut,
Und froher als der Lenz,

Mit

Ist ja mit beßern Namen
Ganz überfüllt.
Ihr nach, ihr nach! Ihr Sieger, hebt
Hebt euern Barden auf einen Hügel
Von Römerleichen! Es bebt
Mein Herz von neuen Dingen!
Der Begeistrung Schauer schwebt
Mit mir auf mächtigen Schwingen!
Schon murrt der Sturm tief unter mir:
Wohin, wohin? In welch Revier?
Ha! welch ein Blick in Weiten
Noch ungeborner Zeiten!
Ich höre fremde Waffen streiten,
Und, Götter, habe Rom erblickt,
Von eigner Last zu Boden gedrückt! — —
So sinke! stürze! liege da!
Welch Getümmel! Teutsche Keulen
Zerschmettern dir den Schädel. Ha!
Wie umher die Schwerter eilen;
Unsrer Enkel Schwerter. Ha! — —
Nun seh ich auf der großen Trümmer
Stolze Priester sitzen:

Schreck-

Schrecklich iſt des Opfermeßers Schimmer,
Furchtbar nicken ihre Mützen,
Grauſam wütet ihr Wahrſagerſtab:
Denn ganz Rom iſt ſeiner Größe Grab,
Iſt ein Neſt der Ottern und der Eulen,
Zerſtört von teutſchen Keulen,
Verheert von teutſchen Schwertern. Ha!

Denn du verlachſt, o Rath der Götter,
Den ſterblichen Stolz aus deinen Höhn.
Er ſauſt dahin, wie Wirbelwinde
Den Staub aufblaſen, und vergehn.

Dem Hochgebornen Herrn J. G. N. Grafen und Herrn von Werthern *).

Als Herman, den dieß Lied beſang,
Der Wölfin Rom entgegenſprang,
Und alle Helden jener Zeiten
Sich rüſteten, den Sieg der Freiheit zu erſtreiten:

Da nahm ich in der Führer Schaar
Auch Werthern einen Edlen wahr.
Der war Dein Anherr, Graf; der iſt
Der Stamm, dem ſolch ein Zweig entſprieſt!

Schin

*) Bey Ueberſendung vorſtehenden Geſanges.

Schön und blühend, wie die Jugend
Des heilgen Eichbaums grünt,
War er der Fürſten Liebling, hatte ſich durch Tugend
Viel greiſen Ruhm verdient.

Freundlich heilt' er des gekränkten
Verdienſtes Schmerz;
Offen war ſein Ohr Bedrängten
Und Redlichen ſein Herz:

Auch merkt' er gütig auf die Lieder
Der edlen Bardenkunſt,
Und ſah mit ſtolzem Lächeln nieder
Auf leerer Ehrennamen Dunſt.

Er glich (: ſo ſagte Freya mir:)
An Sinn, an Kraft, an Herzen dir:
Nur fügteſt du zu ſeiner Biederheit,
Witz, Kenntnis, und Leutſeligkeit.

An
den Sänger der Preußischen Kriegslieder.

Glück zu! Bekannter unsrer Lieder,
Jenseit der Wolkenbahn erklang
Dein Schlachtlied und dein Kriegsgesang
Von allen Sternen wieder.
Da priesen Tohr und Mana Dich,
Da jauchzte Siegmar, Herman jauchzte wieder,
Und alle Helden fragten mich:
„Wer ist der Barde dieser Lieder?“

Das

Das iſt der Barde Gleim.
Süß wie der Honigſeim
Sind ſeiner Liebe Geſänge:
Doch wenn er Kampf und Treffen lehrt,
Dann geht, ihr alle habt's gehört,
Sein Lied des großen Donners Gänge.

Ich ſprachs, und ſah, daß Teut
Dir einen Becher traut. —
Ich aber, der den Streit
Hermans des Helden ſang,
Ich ſeufzte faſt: mein Lied
Wo biſt du hingeirrt?
Wer weiß ob dich ein Held,
Ein Barde kennen wird? —

Doch, kennſt du mich; dann Freude mir! —
Ruhm deiner Harf', und Wonne dir!

Die Klage
Rhingulphs des Barden.

Erſtes Lied.

Erſtes Lied.

Soll ich ewig ſtumm und einſam ſitzen,
Wie die Eul' in öden Felſenritzen,
Die doch nächtlich ihren Hunger klagt? —
Solch verzagtes Schweigen
Sey die Qual des Feigen
Den ſo Furcht als Schande nagt;
Nicht des Manns, den nie ſein Herz verklagt!

Hört' ich nicht die Geiſter
Hier und dort am Grabe,
Jammernd, daß der Barde ſie vergeſſen habe,
Daß er dem Gedächtniß derer, die er liebte,
Keinen Laut der Saiten giebt?

Auf! erwach' o Harfe! Quelle ſanfter Luſt,
Tob' itzt, gleich der Unruh meiner Bruſt:
Wie der Waßerfall brauſend die Kluft durchflieht,
Wälze dich wild über Felſenherzen mein Lied! — —

Ach, manch trübes freudenleeres Jahr
Schwieg der liederreiche Barde ſchon. —
Iſt die Schöne, die mir alles war,
Iſt nicht Irmgard ewig mir entflohn?
Irmgard, mit den Sonneblicken,
Mit der Frühlingsliebe, Irmgard! — —
Himmel! Erde! Du entzeuchſt dich mir?
Bleib, o theure Mörderin, bleib hier! —

Dort, ach dort an der Weſer Welle,
Verbarg ich meiner Rune Staub;
Rings um die heilge Stelle
Pflanzt' ich der Espen und Erlen
Blaßes [illegible]
Tränkt' ihre Wurzeln oft mit Thränenfluth,
Und ſank zu Boden ohne Hau und Muth.

Nun

Nun ſitzt in liſpelnden Schatten,
An dieſen ſchluchzenden Waßern,
Der bleiche Rhingulph oft;
Er ſtarrt das Grab an, wo ſie ſchlummert;
Er hat nun ausgehoft.
Ach was halfs, daß ihre Locken glänzten,
Gelb wie das reife Aehrenfeld?
Was halfs, daß ihre Wangen blühten,
Wie Roſen wenn der Frühthau fällt?
Was halfs, daß ihre Rede freundlich
Wie Sommerlüftgen war?
Der Tod hieb meine Blume nieder,
Und mit ihm Winter, Jahr auf Jahr!
Denn deinen Hunger, Tod,
Verſöhnt nicht morgenrothe Jugend,
Der blauen Augen Bitte nicht;
Dein Grimm verſchont die Tugend,
Die Göttertochter, nicht:
Es frißt dein Roſt am Schwerte,
Dein Moder nagt am Panzer;
In Rauch zerdampft des Helden
Lichtheller Ruhm vor dir.

Als ich des Ruhms gedachte,
Dacht' ich auch, Herman dich.
Das Schrecken deines Todes
Fuhr eiskalt über mich:
Noch rauschet mirs, wie Schwerter
Aus ihren Scheiden nach Blut.
Die Espen, die Erlen flüstern;
Da, da glüht mir die Stirne,
Von rascher Bardenglut!

Denn er fiel, er fiel,
Der Held der Heldentage!
Schnell war sein Lauf, und Blut am Ziel:
Das, meine Harfe, klage!
So reißt im Haine Teutebergs
Des Sturmes Fluth die Eiche hin:
Des Himmels kleine Sänger waren
In ihren Aesten; ihre Blätter
Warfen breite Schatten hin;
Der müde Barde kommt durchs Holz,
Er hört der Vögel Lieder nicht
Von ihren tausend Wipfeln schallen,

Und

Und ſeufzt daß ihres Stammes Stolz
Mit allen Zweigen gefallen.

Wie oder darf mein Sang ſich nicht
An dieſe Schrecken wagen?
Nicht trauern um den frühen Tod,
Und dich, o Mutterde, roth
Von dieſem Blute, nicht beklagen? —
Ich will, ich muß der Wolke Nacht,
Die ihn verhüllt, zerreißen:
Denn dieß hat ihm mein Mund gelobt,
Meine Hand ihm verheißen! — —

Zur Zeit des herrlichſten der Siege,
Zur Zeit der Ruhe nach dem Kriege,
Zu Hermans Heldenzeit;
Da ſchwelgten wir vom Gut der Beute,
Der Ruf ward heiſch von unſerm Streite,
Und unſer Ruhm flog weit.
Das Feld, von Römerblut beflaßen,
Stand in des Todes Segen feiſt;
Der Wald, mit Opferblut begoßen,

Wuchs muthig wie der Römer Geist;
Groß war die Lust, der Jubel groß!
Nur Hermans Herz blieb freudenlos,
Und seine Stirn, vom Kranz der Ehr' umschmückt,
In Falten des Grams und der Rache verzückt.

Klagt mit mir in meine Saiten,
Klagt das Loos der Sterblichkeiten,
Ringt die Hände, löst das Haar,
Ihr, die eine Mutter gebar!
Klagt mit mir: wer dämmet
Den Ocean der Zeit?
Wer hascht das Glück? Wer hemmet
Der Freuden Flüchtigkeit?
Ach du, mit furchtbarn Angesicht,
Du Held mit Schwert und Schilde nicht!
Denn dich samt deinen Waffen wird
Der schnelle Strom ergreifen;
Dich, stündest du mit Wurzeln fest,
Leicht aus dem Boden schweifen;
Dich wehrlos, weinend wie ein Kind,
Auf stolzen Wellen tragen,

Bis dich ein tobender Wirbelwind
Am ſchroffen Felſen zerſchlagen! —

Ein grauſam Schickſal lockte dich o Herman
Zum Nachtmahl ferner Freunde,
Wo Rhingulph vor dir ſang;
Indeß Thusneld' am ſpäten Feuerheerde,
Mit Bildern künftger Mutterfreuden,
Mit Sorg' um ihren Vater rang.
Denn, ach, er hatte ſie verlaßen!
Ihr Herman und ihr Vater haßen
Mit ſolcher Fehde ſich, die ihr das Herz durchdrang. —
Bald aber hob ihr Muth ſich wieder:
„Du biſt ſein Kind; und Hermans Herz iſt bieder!“
Und ihre Seele ſchmolz
In warmen Minnegeſang.
Wie wenn in Frühlingsnächten
Die Brunſt der Nachtigall entglüht:
Sie ſchlummert unter Roſen,
Sie träumt ein zärtlich Lied.
Aber mit würgender Klaue
Säuſelt die Eule hin:

Bald fleußt im Roſenthaue
Das Leben der Sängerin.

Einſam war die Nacht;
Mit ihrer ſchmachtenden Liebe
Wachte Thusneld' allein:
Da brach gleich einem Diebe
Segeſt ihr Vater herein.
Funfzig Knechte waren
Mit Fackeln um ihn verſammelt;
Sein Blick flog wild und ſchüchtern;
Seine Rede ſtammelt'
Als er ſprach:
Tochter, preiſe die Götter!
Denn Hermans Herz iſt nun
Mit meinem Herzen vereint.
Herman war Teutſchlands Retter;
Herman iſt nun mein Freund.
Wir haben uns gefunden,
Wir reichten uns die Hand:
Die Diſtel iſt verſchwunden
Die zwiſchen uns im Wege ſtand.

Thusnelde hörte kaum
Von ihres einzigen Wunſches Fülle:
So ſprang ſie auf, flog hin:
Sie weinte laute Freudenthränen,
Sie ſchlang die ſchneeweißen Arm' um ihn.

Geſegnet ſeyſt du, Vater!
Willkommen ſey dieß nie gehoffte Glück!
O ſeyd geprieſen, Herzenslenker! — —
Allein — (: mit eins trat ſie zurück:)
Wo bleibt mein Herman? Wo mein Lieber?
Ach warum führt mein Herman nicht
Thusnelden zu ſeiner Verſöhnung hinüber?

Dieß, (: ſprach der Falſche:) wundert dich?
Du kenneſt ihn, und kenneſt mich!
Mit Eichenlaub umkränzet
Sitzt er beim Freudengaſtmahl
Wo Rhingulph vor ihm ſingt.
Sein blaues Auge ſchimmert,
Sein heißer Buſen klopft
Dir o Thusneld' entgegen,

Indeß

Indeß die Heldenfaust
Den frohen Becher schwingt:
Da raunt' er mirs, daß nur Thusnold' ihm fehlte:
Und ich, wie freudig eilt' ich nicht — —

Nein, Vater! — Nein, vergieb! — An dieser Rede
Erkenn' ich Herman nicht.
Gewiß, mit offnem Arm,
Mit seinem eignen Munde
Hätt' er die gute Bothschaft mir gebracht. —
Doch dieses Zittern deiner Hand, die Stunde
Der tiefen Mitternacht; —
Und dann dieß Heer mit Fackeln und mit Waffen; —
Ach Vater, furchtbar bist du mir!
Ach Vater täusche nicht dein armes Kind mit Truge!
Vergieb, — ich komme nicht mit dir.

Segest fuhr auf. So fährt aus falscher Asche
Die Flamm' empor.

Er

Er klopfte ſeinen Schild; da rauſchten
Zween Ubier mit Ketten hervor.
„Bindet, rief er, die winſelnde Sklavin
„Der Liſte heraus!“ — Sein Gebot
Ward vollzogen; vergebens
Rief Thusnelde den Tod.
Gefangen ſtand ſie da;
Ihr Rufen und ihr Schmerz
Durchdrang ſogar der Knechte Herz.

Er aber, mit dem Lächeln
Der giftigſten Verachtung, ſprach:
Ey was klagſt du dieſe Bande? —
Klage deiner Ehe Schmach!
Höhnte nicht in dieſen Armen
Herman deinen Vater? Sprich! —
Schrecken ihm, und Angſt! Die Rache
Faßt den Frevler nun durch dich.
Er wird kommen, und nicht finden
Die er ſucht:
Seine Kühnheit wird verſchwinden,
Seine Hände wird er winden;

Denn von nun an ist sein Leben
Zu Verzweiflungen verflucht!
Und du, Adart, sollst am Wagen
Des Triumphs gebunden gehn;
Deine Kleinmuth, dein Verzagen
Sollen alle Römer sehn! —
Nur umsonst, daß du heimlich
Meine Knechte selbst bewegst,
Oder, daß du unterm Herzen
Mir diesen unwillkommnen Enkel trägst!

Segest gebot. Die Männer eilten;
Segest voran.
In ihrer Mitte gieng Thusnelde;
Ihr stolzer Jammer rief
Nicht mehr Segestes Mitleid an.
Ueber Felsen und Bäche,
Durch unwegsame Wälder
Ging sie mit lauten Aechzen,
Mit thränenbeströmtem Gesicht.
Herman! riefen die Wälder;
Es rief die Felsenkluft, Herman!

Ach

Ach Hermann hört' es nicht,
Den, als er mit dem Morgen
Zurück in ſeine Wohnung kam,
Statt ſeiner ſchmachtenden Thusnelde
Die kalte Einſamkeit
In ihre Arme nahm.

So kehrt vom Bienenſtocke,
Gelezt mit Honigſeim,
Der Fürſt der Wälder wieder heim.
Siehe, die Jungen der Höle
Hat ein Jäger ihm geraubt:
Brummend macht er ſich auf, und ſchnaubt;
Er durchwatet den heißen Sand,
Grimmig brüllt er durch das Land
Und ſchreckt den fernen Räuber:
Er haſcht den ſchnellen Luchs, zerbeißt
Des Ebers Zahn, und ſchonet nicht
Der Heerden noch der Treiber.
Verderben! Ach Thusnelde,
Mein Weib, wo biſt du hin?
Wer iſt er, der dich raubte,

Der Mann, der dich nicht kannte,
Nicht wußte wer ich bin?
Der nicht erfuhr, wie Varus
Mit seinen Helden allen
Vor mir dahingefallen;
Der nicht begriff, wie weit
Die Rache Hermans geht;
Nicht glaubte, daß mein Zorn
Am Grab' erst stille steht?

Also stürmt' er dort und hier
Durch Blachfeld und durch Waldrevier;
Sein Busen keucht, sein Auge glüht;
Wer ihm begegnet, der entflieht.
Umsonst! er kehrte kraftlos wieder;
Ihn überschlich die Mattigkeit;
So sank er in Verzweiflung nieder,
Und harrt' in todtenstiller Einsamkeit.
Da flatterten unselige Gedanken,
Schauervoll, wie die mitternächtlichen Elfen ziehn,
Um seinen jammerkranken
Muthlosen Geist, und schreckten ihn:

Bis

Bis ein feindlicher Schlaf
Den Müden überfällt;
Wie der Geyer den jüngſten Wolf
Auf der Haid' überfällt,
Ihm alle tödtliche Krallen
In Leib und Rücken drückt,
Ihn in die ſchwindelnden Lüfte führet
Und da zerſtückt. — —
So ſah er oft im Traume
Thusnelden, ſein Gemahl;
Kummer ohn' End' umher,
Und Jammer ohne Zahl;
Erblickte ſie gefeſſelt
In ſeiner Feinde Hand,
Auf ihren hagern Armen
Der Liebe trautes Pfand,
Den Hülfverlaßnen Kleinen,
Der ſich mit lauten Weinen
Von ſeiner Mutter Brüſten wand. —
Schont, o ſchont, ihr Seufzer,
Des Vaters und Gemahles
Zum Tode blutendes Herz!

Schon', o ſchone Knabe
Deines Vaters Schmerz;
Daß dich nicht die Glut
Seiner Augen verzehrt,
Daß nicht ſeines Fluches Wuth
Ueber dich Knoſpe fährt!

Doch milder Regen labt das dürre Land:
Als Tohro ſeine Donner ausgeſandt,
Und Hagelſturm und Feuerblitz,
Sah er herab vom Götterſitz
Die Bothen ſeines Zornes gehn;
Und ihre Furchtbarkeit war ſchön.
Doch unter ihnen bebte die Welt
Durch Schrecken und Verwüſtung entſtellt:
Das jammerte den Gott. Ein Blick;
So kehrten ſeines Zornes Bothen
In Oſten und Weſten zurück:
Dann träufelte der milde Regen,
Und auf das Land kam Ruh und Seegen.
Alſo rollte Hermans Thräne
Willkommen über ſein Geſicht.

Wil-

Willkommen aus den blauen Augen!
Du ſchändeſt Helden nicht.
Im Trübſinn ſeines Geiſtes tobte
Des Sturmes Zorn nicht mehr;
Nun ſammelten ſich männliche Gedanken,
Wie um den Feldherrn ſich das Heer:
Die ſanfte Wehmuth kam zurück;
Mit ihr, Troſt und Vertraun;
Und Hoffnung ließ ihm Racheglück
In naher Zukunft ſchaun.

Rhingulphs Klage.

Zweytes Lied.

Zweites Lied.

Was iſt dir gleich, o Großmuth!
Wer übertrifft dich, Tugend
Der biedern Dankbarkeit!
Wohlan, du Held der Jugend,
Du Held vergangner Zeit,
Wohlan, euch mahnet Herman:
Gebt wieder, was ihr ſchuldig ſeyd!
Auf, traute Brüder, auf mit mir! —
Tohr ſey mir gnädig! — Schlummert ihr?
Verſanket ihr im Rauſch
Von den erbeuteten Falernerreben;
Indeß die Wunde Hermans flieſt? —

Von wannen ſtammt denn dieſes Wonneleben,
Wer gab die Freiheit die nun euer iſt?

Hört mich im Felſen und im Hain:
Was ſchlaft ihr itzt? Das darf nicht ſeyn!
Wo habt ihr Schwert und Feuer?
Auf, auf für unſern Befreyer!
Dringt, wie die Fluth von Gott geſandt,
Nach Rom hin und verderbt das Land!
Bahnt euern Weg mit Blut hinaus,
Stürmt in des ſtolzen Cäſars Haus,
Zerbrecht die Mauern Roms, zerbrecht
Die Feſten, bis ihr ihn gerächt;
Bis ihr, was nur allein all ſeine Sehnſucht labt,
Thusnelden ihm befreyet,
Segeſts Gebein zerſtreuet,
Hermans Ruhe gefunden habt! —

Ha, wohl mir! Heil mir! Sieh,
Meines Rufes Melodie,
Meines Eifers Stimme hören
Die Fürſten alle, die dich ehren.

Sie

Sie kommen, sie antworten all
Meinem Liede, wie die Vögel
Dem Vorgesange der Nachtigall.
O seyd gegrüßt, gesegnet mir!
Kommt näher! seht, wer jammert hier?
Wer liegt darnieder, leidet, schweigt? —
So tief ward nie ein Herz gebeugt! —

Willkommen mit eisgrauem Haar,
Willkommen Held Ingwiomar!
Sieh, Oheim, deinen edlen Neffen,
Des Muthes Sohn, den Geist des Kriegs,
Den Führer ins berühmte Treffen,
Den Geber und den Ruhm des Siegs.
Sey stolz auf ihn, weich für sein Leid;
Es fasse die Unmenschlichkeit
Der Schandthat, dich und deine Helden.
Heb' auf den hohen Speer!
Zeuch aus, und stelle bald Thusnelden,
Die Freude Hermans, wieder her!

Willkommen, du, mit teutschem Herz,
O Siegmund, deines Stammes Vester!

Du kenneſt Schmach, du weißt von Schmerz:
Erbarm dich deiner Schweſter!
Gieb, Jüngling, deinen Arm
Dem Helden, eh ihn ganz ſein Jammer nieder
drückt;
Und deine Liebe ſey beglückt!
Dort, an der Ubier Schandaltare,
Wo dir um dieſe falben Haare,
Segeſts unväterliche Hand
Die Römſche Prieſterbinde wand;
Dort rißeſt du mit Stolz und Zorne
Das ehrenloſe Band entzwey,
Und flohſt zu deines Schwagers Schilde,
Und wardſt, und biſt noch frey:
Indeß daß deine Schweſter liegt,
Von Rom gehaſcht, von Schmach beſiegt,
Den Neugebornen auf den Knien,
Und kan nicht bitten oder fliehn!
O Siegmund, deines Stammes Beſter,
O lege deine Hand aufs Herz.
Horch, tobt es nicht dem Jammer deiner Schweſter
Dieß Bruderherz?

Du,

Du, Kattewald aus Gothenland,
Dein Muth iſt groß, dein Arm bekannt.
So wie die Feuersbrunſt zur Nacht,
Entflammt ſich oft dein Grimm mit Macht,
Verzehrt die Zelter und die Deine,
Die Hütten und den Wald:
Itzt iſt es Zeit, itzt brenne,
Brenne Kattewald!

Wie! War es möglich? Hermans Schmerz
Dringt auch in Agendeſters Herz?
Auch er beſuchet ihn wie wir? —
O ſegne dich dein Ruf dafür!
Zwar hat dein Ruf, (: verſchmähe nicht
Was teutſcher Bardenfreimuth ſpricht :)
Laut hat der Ruf es jüngſt gewagt,
Und Agendeſters Herz verklagt.
Auf, Mann! Noch iſt es nicht zu ſpat;
Auf, löſe dich mit Heldenthat,
Tritt Hermans edlen Rächern bey!
Stracks iſt dein Herz der Klage frey.

Und ihr, an Ruh und Freiheit reich,
Bey Varus Grab beſchwör ich euch:

Wer

Wer gab die Freiheit und die Ruh?
Wem kömmt die Rache Hermans zu?

So sprach ichs. Doch von Mannesklippen
Reißt eh der Felsbach was herab.
Zwar Seufzer brachen durch die Lippen,
Und wilde Blicke starrten herab;
Das Flüstern der Erwartung
Säuselte rings umher;
Aber da hob kein Arm sich,
Da regte sich kein Gewehr!
Da glühte keine Wange,
Da stampfte kein Fuß, entfuhr
Kein rauschend Schwert der Scheide,
Zürnte kein Racheschwur.
Endlich wähnte der Greis
Ingwiomar:

Siehe, mein Haar wird weiß:
Mein Herz bleibt wie es war.
Ich verfluche den Raub
Meines Bruders Segest:

Ihm

Ihm sey die Barmherzigkeit taub;
Sein Sterbetag werd' ein Fest!
Aber, o Sieger, o mein Sohn,
Laß deinen Ruhm dir nicht
Mit Weiberliebe beschämen!
Du gabst dem Lande Ruh, mein Sohn:
Und willst sie wiedernehmen?
Dein Ruhm ist auch mein Ruhm; Thusnelde
Ist, so wie deiner Liebe,
Auch meines Mitleids werth.
Doch darfst du für ein Weib begehren
Ruh, Fried' und Wohlstand wegzuspähren? —
Eh nimm Ingwiomarn das Schwert!
Zwar Klugheit wächst erst mit den Jahren,
Und der Weisheit Knospe blühet spat:
Aber Erfahrung ruht auf greisen Haaren,
Und billig ist des Greises Rath.

Was hör' ich! Ha, das Wetter blitzt!
Itzt — wird der Donner fallen, itzt!

Es

Es iſt geſchehn. Mit Heucheley
Stimmt ihm der ganze Haufen bey;
Sie klagen alle ſein Geſchick,
Und alle ſchleichen ſich zurück:
Auch Siegmund ſchlägt ſich vor das Herz;
Hat nichts für ihn, als ſeinen Schmerz.
Nun wehe dir, o Vaterland,
Schon iſt der Pfeil auf dich geſpannt:
Und Wehe dir, Ingwiomar;
Du biſt der Vater der Gefahr!
Die Rache nicht, die Herman hat,
Uns ſchadet mehr dein böſer Rath;
Und unſers Landes ſtolze Ruh
Erwürgt nicht Herman, ſondern du!
Hofft ihr, daß er gebändigt zagen,
Daſitzen, und mit leiſen Klagen,
Wie ſie die Taub' im Holze girrt,
Kaum euern Schlummer ſtören wird?
Der hungrige gefangne Bär
Will aus den Banden brechen,
Und, über eure Kinder her,
Bald ſeinen Hunger rächen;

Die

Die Gegend, deren Stolz er war,
Mit Strömen Bluts erfüllen.
Dann flieht mit aufgesträubtem Haar
Die Angst vor seinem Brüllen:
Dann klagt, wenn er euch niederreißt,
„O hätten wir ihn satt gespeist! —"

Ich schlich in Wald
Bey Sternen Schimmer;
Warf mich aufs Moos
Der Felsentrümmer:
Die Grillen trieben laut Geschwirr;
Die Eulen girrten über mir;
In hohen dicken Wipfeln brausten
Die Geister luftger Nacht:
Da strömte mirs kalt von der Scheitel,
Da pochte mir das Herz mit Macht.
Und siehe, mir war,
Als stünd' ein Mann am Stamme
Der alten Eiche hingelehnet,
Mit wildflatterndem Haar.
„Wer bist du, hier im Schauer

„Der

„Der feuchten kühlen Nacht?
„Hat dich gleich mir das Klagen
„Der Eule hergebracht?
„Bist du ein Mann? Ein Elfe
„Der Mitternacht? —

Da sank an meinen Busen
Herman der Jammervolle,
Da drückt' er mir die Hand:
Seine Hand war eisern;
Noch lag um seine Zunge
Der Verzweiflung Band;
Ich selber starrte, strebte
Nach Trost, den ich nicht fand:
Als plözlich seiner Rache Schwur
Durch seine blutgen Lippen brach.
Nun, Rhingulph, bist du kühn,
So sprich den Schwur ihm nach!

Verwünscht sey Teuteberg! und Schmach
Sey jenen Siegerwaffen!
Verflucht die Stunde, da ich sprach:
„Kommt, laßt uns Rom bestrafen!"

Da

Da mich Thusneldens Arm entließ
Um eure Schmach zu rächen!
Und nun, — in Fesseln ringt ihr Grim,
Und niemand will sie brechen! —
Ich über euch alle, Barbaren!
Wenn ich Rom niederbrenn!
Wo nicht, so mag' ich sterben,
Den Tod, den Varus stirbt!
Das schwör' ich in der Stille
Geheimer Mitternacht:
Aber mein Zorn ist nicht stille,
Und meine Verzweiflung wacht!

Da sauste von Wacholderhügeln
Ein rascher Wind ihm in das Haar;
Ich merkte, daß auf seinem Flügeln
Der Geist des Römers war;
Der fuhr voll Rach' ihm ums Gesicht:
Er aber stand, und fühlt' es nicht
Und sprach mit leisem Ton:

Rhingulph, trauter Barde,
So ward ich verlaßen!

Sieh die Undankbaren
Ihren Retter haßen!
Sie aber stehn wohlgemuth am Ufer:
Mit Hohnblick sehn sie mich
In dieser Wuth,
In diesem Grimmer mich verderben,
Bis ich versink' und vergehe.
Doch, ich hab' es geschworen!

O Herman, Herman! Laß den Schmerz
Nicht diesen Muth vernichten!
Soll ich zum Troste für dein Herz
Ein mildes Lied dir dichten,
Ob es den Aufruhr deiner Brust beschwichtigt
Und deinen Peiniger,
Den Gram, in Schlummer wiegt?
Doch von was sollt' ich singen?
Ach, Wehe mir, mein eignes Herz
Ist wund, ist blutend, ist voll Schmerz;
Und will von Ruhe singen? —
Jedoch das Ohr der Traurigkeit
Horcht gern und merkt auf gleiches Leid;
Ich will von Irmgard singen.

Empfang',

Empfang' o ſtille Mitternacht
Das Lied von meiner Schönen:
Ihr Eulen, o begleitet es
Mit euern Trauertönen!

Und du, Geiſt Irmgards, komm herab
Dem Rufe meiner Trauer;
Sey um mich her, erfülle mich
Mit deiner Zukunft Schauer!

Und zeig', o zeig' ein einzig mal
Dich ſichtbar hier im Haine!
Was zauderſt du? Ich bin ein Mann;
O theurer Geiſt, erſcheine!

Sonſt, wenn ich rief, da kameſt du,
Wie zahme Tauben kommen.
Hat denn dein Glück, o beſtes Herz,
Dich mir ſo ganz entnommen?

Sonſt, wenn ich rief, da hüpfteſt du
So wie das Lamm zur Weide;
Thusnelden warſt du gleich an Reiz,
Ich, Herman gleich an Freude.

Nun aber bin ich alt und ernſt,
Vom Jammer ausgeſogen;
Mit deiner Seel' iſt Ruh und Glück
Mir wie ein Traum verflogen!

O klage, tiefe Mitternacht,
Das Lied von meiner Schönen!
Ihr Eulen, o verſtärkt das Lied
Mit euern Trauertönen!

Am ſchönſten Morgen — ach, ich will
Dir ſchöner Morgen fluchen! —
Ging Irmgard, einen Veilchenkranz
Für Rhingulphs Haar zu ſuchen.

Es war mein Harfenfeſt; ſie gieng
Nach unſrer Blumenaue.
O Tohr und Teut! ein Natterwurm
Lag in dem Morgenthaue.

Giftvoller Würger, o halt' ein!
Ich will dir Futter geben.
Durchſtich mein Auge, friß mein Herz,
Zernage mir das Leben! —

Umſonſt! Tod war die Wunde; Tod
Und Höllenſchmerz zuſammen:
Auf Dornen wälzte ſie der Tag,
So wie die Nacht auf Flammen.

Da half die Kraft der Eiche nicht;
Kein Saft aus Wurz und Blättern!
Der Druide wandte ſich, und ſprach:
„Befiehl dein Leid den Göttern.“

So ſchleppte ſie ſechs Tage lang
Des Elends glühende Ketten. —
Ha, welch ein Morgen, da ſie rief:
„Ach! wer wird Irmgard retten!“

„Du ſchweigſt? — O hilf mir! — Nun,
bey Gott,
Ich will nicht länger leiden! —
Du hilfſt mir nicht; ſo lebe wohl,
Und denk' an Irmgards Leiden!“

Als ich nun troſtlos ſie umſchlang,
Sie mit Verzweiflung küßte,
Ergriff ſie meinen Dolch und ſtieß
Ihn ſchnell in ihre Brüſte. —

So ſchwand ſie, wie das Abendroth;
So ſchwand all meine Freude;
Und alſo ward ich alt und ernſt,
Und Herman gleich an Leide;

Und ſorge nicht, daß Troſt und Zeit
Mir dieſe Wunde heilen;
Und ſchmachte, bis mein Gram nur bald
Mit mir ans Grab wird eilen. — —

„Nicht weiter, nicht!“ ſo ſchwoll
Die Rede Hermans auf:
„Du haſt mein Herz zerriſſen!
Dein Lied war übervoll
Von Gift, und martert mich
Mit ſcharfen Schlangenbiſſen!
Aber willſt du mir ein Lied
Nach meinem Herzen ſingen;
So laß der Rache Lobgeſang
In deinem Munde ſeyn,
Von deinen Saiten dringen!
Der Rache harrt mein Herz;
Der Rache werd' ich froh!
Rache! Rache!“ — rief er, und floh.

Rhingulphs Klage.

Drittes Lied.

Drittes Lied.

O Herman! — Zwar hat Irmgard längſt
Mein Herz der Welt entrückt;
Mir iſt, als wär all mein Gefühl
In ihrem Blut erſtickt;
Als wär ich taub für fremde Noth,
Und kalt, und ſinnlos, wie der Tod:
Aber dein tobender Kummer,
Freund, hat mich auferweckt;
Hat, als ein Pfeil, den Schlummer
Hinweggeſchreckt.
Drum, zu der wunderbaren Freundſchaft Ehre
Verſamml' o Herman deinen Geiſt, und höre!

Sprich,

Sprich, iſt der Sieg am eignen Herzen
Nicht rühmlich und nicht groß?
Sind nicht die Wunden und die Schmerzen
Der Helden Loos?
Iſt nicht, dich ſelbſt zu überwinden,
So mächtig wunderbar
Als in des Winnefeldes Gründen
Dein Römerſieg einſt war?
Herman — (: würden die Lieder
Künftger Barden melden:)
Herman überraget
Die Reihen aller Helden.
Marboth durft' an Rom ſich wagen;
Nie beſiegt, obgleich geſchlagen:
Doch, feigherzig im Gefecht,
Ward er ſelbſt des Stolzes Knecht.
Herman ſchlug Marbothen wieder;
Trat die mächtgen Römer nieder;
Ueberwand ſogar den Schmerz,
Und beherrſchete ſein Herz.
O Heil uns, ſeinem Volke!
Er blitzt aus ſchwindelnden Höhn!

Von

Von seiner Himmelandringenden Wolke,
Daß uns die Augen vergehn!
Und Heil mir, seinem Barden!
Da schimmert auf mein Spiel zurück
Ein Strahl von seinem Ruhme;
Und alle Barden rufen: „Viel Glück!
„Du brachst der Helden Blume!“

Ha! Was wähnst du Rhingulph?
Glaubst du, daß ein Kummer,
Wie Hermans Kummer, höret?
Geh, versuche selber,
Was dein Herz nicht achtet
Obs dein Lied gleich lehret!
Gebeut der Wolke, daß sie nicht mehr weint;
Befiehl der Sonne, daß sie scheint;
Sprich zu dem Sturme:
„Hemme dein Wüthen!“ —
Dann komm, dann wag' es
Dem Herzen zu gebiethen. —

Krank am Leibe, traurig in der Seele,
Lag ich lange, tief in meiner Höle,

Der Blicke Hermans selbst beraubt;
Mein Haar verwildert,
Meine Harfe bestaubt.
Als ich aber murrend mich
Erhob, aus meinem Felsen schlich,
Den Gau durchirrte, matt und stier;
Was, bey den Göttern! sah ich hier? — —
Wie? Hat ein Feind,
Hat Rom euch wieder überfallen,
Daß ihr gerüstet euch vereint,
Daß die Panniere wallen?
Daß ihr itzt Kriegsgesänge singt,
Und daß der Ambos
Des Waffenschmiedes wiederklingt?
O so laßt mich ziehn, wohin ihr zieht,
Daß ich finde den Tod,
Der vor dem Lebenssatten flieht! —
Aber von wannen dieser Tumult?
Was wähnet ihr zu schaffen?
Was ruft ihr Hermans Namen so
Und tönet mit den Waffen? —
Wie? Herman selber rüstet euch

Und

Und übet euch im Streiten? —
Ha! Fürchterlicher! Welchen Fall
Willſt du dir zubereiten!
Horch, wie jauchzt des Volkes Muth:

Herman, Herman!
Guten Muth!
Laßt ſie ſeiner nur ſich ſchämen!
Den trägen Fürſten zu Trutz
Soll er ſich rächen: wir nehmen
Ihn in unſern Schutz!

Sein iſt das Schwert, ſein unſer Blut.
Bruder Herman, guten Muth!

Vergebens mahnt der Führer Stimme
Die Völker von dem Brauſen ab:
Kein Wort beſteht vor ihrem Grimme,
Und ſie regiert kein Feldherrnſtab.
Wer will in Harzwalds wüſten Holden
Die Schaar der wilden Eber walden?
Welch Hirtenhorn
Dämpft der Bären und Wölfe Zorn? —
Hinweg! eh ſie an euch ſich wagen:

Ihr

Ihr Blick iſt Flamm', ihr Herz iſt Groll.
Itzt hören ſie nur Hermans Klagen,
Sind nur von Hermans Rache voll;
Und wollen ziehn, mit Muth und Waffen,
Thusnelden ihm zurückeſchaffen;
Und murren, daß er nicht gebeut.
Er aber geht vertraulich durch die Schaaren,
Mit frohlichem Grimm, mit Wangen voll Blut;
Der Nordwind ſpielt mit ſeinen Haaren,
Mit ſeinen Hoffnungen die Wuth.

So fahre wohl, o Glück! Dir ziehet
Die Eintracht und die Ruhe vor:
Eine Tugend, noch eine,
Dann wieder eine flehet;
So wie der Sommervogel Chor,
Wenn ſie der Herbſt vom Felde ſcheucht,
Die Flügel ſchwinget, und entweicht.
Dann ſchweiget die Schalmey der Tänze,
Da blühen keine Blumenkränze,
Kein Gras iſt friſch, kein Zweig iſt grün;
Es ſinkt der Schnee, die Winde ſtürmen,

Die

Die Waßer brauſen, die Schollen thürmen,
Bis Herthas Freuden alle fliehn:
Bis das Verderben kömmt und droht;
Vor ihm, die hagre Hungersnoth;
Umher, der Sterbenden Geſchrey,
Verſchmachtender Wölfe Gebrülle;
Hinter ihm, die Stille
Der Wüſteney. —
Noch iſt es Zeit! Noch hörtet mich ihr Fürſten! —
Aber ſie achten es nicht!
Wenn ihre Rotten ſich ſammeln,
Dann herrſcht Verläumdung, da ſpricht
Des giftgen Spottes Stammeln;
Da kriecht die Scheelſucht, und der Neid
Wohnt unter ihnen und gebeut.
Auch Agendeſter, dem der Trüger
Segeſt den alten Groll erhitzt,
Lauſcht, wie die Ränkevolle Spinne
In ihrem Jagdgarn ſitzt,
Den Raub ſich ſorglos nahen ſieht,
Vor Hunger bebt, von Mordſucht glüht.

Noch wachten Hermans Götter:
Mit ihnen Greis Ingwiomar;
Obgleich seinen Augen
Der Kranz wie Feuer war,
Der seines Neffens Stirn umgab:
Dennoch fiel Ingwiomar nicht ab;
Dennoch glomm des Blutes Funke fort,
Und mit Eifer sprach er ihm das Wort.
Lange wankt' er. Zu den greisen Wangen
Stieg ein blaßes Morgenroth hinan,
Als im Schwarm die Führer in ihn drangen,
Die Flamme Kattewald voran;
Lange wankt' er zwischen Lieb' und Grimme,
Und ein Seufzer flog vor seiner Stimme:

Nun so sey es, wie ihr wollt!
Kommt, und laßt uns wüthen.
Laßt uns, einmal laßt uns noch
Ihm den Greul verbieten;
Laßt uns für das Vaterland
Ihm die Ruh befehlen! — —

Laß ihn, (: tobte Kattewald :)
Laß ihn zwischen unsern Schwertern
Sich das Leben wählen!

Siegmund stand, gelehnt auf seinen Schild,
Traurig, ohn' ein Wort:
Aber Kattewald ergriff ihn wild,
Schwang die Keule, riß ihn mit sich fort.
Alle folgten, alle giengen
Durch den heilgen Eichenwald,
Wo die Spolien der Römer hiengen
Vor Hermans schattigten Aufenthalt:
Alle schritten, mit gesenkten Blicken,
Hastig, mürrisch, stumm;
Nur zählte Kattewald mit grimmigen Entzücken
Die Spolien herum;
Und als sie Herman ihrer warten sahn,
Drang er mit hoher Brust hinan:

Und wärst du auf dem Götterstiz;
Dein Schild der Mond, dein Schwert des
Bliz;

Drittes Lied.

O Herman! — Zwar hat Irmgard längſt
Mein Herz der Welt entrückt;
Mir iſt, als wär all mein Gefühl
In ihrem Blut erſtickt;
Als wär ich taub für fremde Noth,
Und kalt, und ſinnlos, wie der Tod:
Aber dein tobender Kummer,
Freund, hat mich auferweckt;
Hat, als ein Pfeil, den Schlummer
Hinweggeſchreckt.
Drum, zu der wunderbaren Freundſchaft Ehre
Verſamml' o Herman deinen Geiſt, und höre!

Sprich,

Sprich, iſt der Sieg am eignen Herzen
Nicht rühmlich und nicht groß?
Sind nicht die Wunden und die Schmerzen
Der Helden Loos?
Iſt nicht, dich ſelbſt zu überwinden,
So mächtig wunderbar
Als in des Winnefeldes Gründen
Dein Römerſieg einſt war?
Herman — (: würden die Lieder
Künftger Barden melden:)
Herman überraget
Die Reihen aller Helden.
Marboth durft' an Rom ſich wagen;
Nie beſiegt, obgleich geſchlagen:
Doch, feigherzig im Gefecht,
Ward er ſelbſt des Stolzes Knecht.
Herman ſchlug Marbothen wieder;
Trat die mächtgen Römer nieder;
Ueberwand ſogar den Schmerz,
Und beherrſchete ſein Herz.
O Heil uns, ſeinem Volke!
Er blitzt aus ſchwindelnden Höhn!

Von

Von ſeiner himmelandringenden Wolke,
Daß uns die Augen vergehn!
Und Heil mir, ſeinem Barden!
Da ſchimmert auf mein Spiel zurück
Ein Strahl von ſeinem Ruhme;
Und alle Barden rufen: „Viel Glück!
„Du brachſt der Helden Blume!“

Ha! Was wähnſt du Rhingulph?
Glaubſt du, daß ein Kummer,
Wie Hermans Kummer, höret?
Geh, verſuche ſelber,
Was dein Herz nicht achtet
Obs dein Lied gleich lehret!
Gebeut der Wolke, daß ſie nicht mehr weint;
Befiehl der Sonne, daß ſie ſcheint;
Sprich zu dem Sturme:
„Hemme dein Wüthen!“ —
Dann komm, dann wag' es
Dem Herzen zu gebiethen. —

Krank am Leibe, traurig in der Seele,
Lag ich lange, tief in meiner Höle,

Der Blicke Hermans selbst beraubt;
Mein Haar verwildert,
Meine Harfe bestaubt.
Als ich aber murrend mich
Erhob, aus meinem Felsen schlich,
Den Gau durchirrte, matt und stier;
Was, bey den Göttern! sah ich hier? — —
Wie? Hat ein Feind,
Hat Rom euch wieder überfallen,
Daß ihr gerüstet euch vereint,
Daß die Panniere wallen?
Daß ihr itzt Kriegsgesänge singt,
Und daß der Ambos
Des Waffenschmiedes wiederklingt?
O so laßt mich ziehn, wohin ihr zieht,
Daß ich finde den Tod,
Der vor dem Lebenssatten flieht! —
Aber von wannen dieser Tumult?
Was wähnet ihr zu schaffen?
Was ruft ihr Hermans Namen so
Und tönet mit den Waffen? —
Wie? Herman selber rüstet euch

Und

Und übet euch im Streiten? —
Ha! Fürchterlicher! Welchen Fall
Willst du dir zubereiten!
Horch, wie jauchzt des Volkes Muth:

Herman, Herman!
Guten Muth!
Laßt sie seiner nur sich schämen!
Den trägen Fürsten zu Trutz
Soll er sich rächen: wir nehmen
Ihn in unsern Schutz!

Sein ist das Schwert, sein unser Blut.
Bruder Herman, guten Muth!

Vergebens mahnt der Führer Stimme
Die Völker von dem Brausen ab:
Kein Wort besteht vor ihrem Grimme,
Und sie regiert kein Feldherrnstab.
Wer will in Harzwalds wüsten Hallen
Die Schaar der wilden Eber wilden?
Welch Hirtenhorn
Dämpft der Bären und Wölfe Zorn? —
Hinweg! eh sie an euch sich wagen:

Ihr

Ihr Blick iſt Flamm', ihr Herz iſt Groll.
Itzt hören ſie nur Hermans Klagen,
Sind nur von Hermans Rache voll;
Und wollen ziehn, mit Muth und Waffen,
Thusnelden ihm zurückeſchaffen:
Und murren, daß er nicht gehemt.
Er aber geht vertraulich durch die Schaaren,
Mit fröhlichem Grimm, mit Wangen voll Blut;
Der Nordwind ſpielt mit ſeinen Haaren,
Mit ſeinen Hoffnungen die Wuth.

So fahre wohl, o Glück! Dir ziehet
Die Eintracht und die Ruhe vor:
Eine Tugend, noch eine,
Dann wieder eine fliehet;
So wie der Sommervögel Chor,
Wenn ſie der Herbſt vom Felde ſcheucht,
Die Flügel ſchwinget, und entweicht.
Dann ſchweiget die Schalmey der Tänze,
Da blühen keine Blumenkränze,
Kein Gras iſt friſch, kein Zweig iſt grün;
Es ſinkt der Schnee, die Winde ſtürmen,

Die

Die Waßer brauſen, die Schollen thürmen,
Bis Herthas Freuden alle fliehn:
Bis das Verderben kömmt und droht;
Vor ihm, die hagre Hungersnoth;
Umher, der Sterbenden Geſchrey,
Verſchmachtender Wölfe Gebrülle;
Hinter ihm, die Stille
Der Wüſteney. —
Noch iſt es Zeit! Noch höret mich ihr Fürſten! —
Aber ſie achten es nicht!
Wenn ihre Rotten ſich ſammeln,
Dann herrſcht Verläumdung, da ſpricht
Des giftgen Spottes Stammeln;
Da kriecht die Scheelſucht, und der Neid
Wohnt unter ihnen und gebeut.
Auch Agendeſter, dem der Trüger
Segeſt den alten Groll erhitzt,
Lauſcht, wie die Ränkevolle Spinne
In ihrem Jagdgarn ſitzt,
Den Raub ſich ſorglos nahen ſieht,
Vor Hunger bebt, von Mordſucht glüht.

Noch wachten Hermans Götter:
Mit ihnen Greis Ingwiomar;
Obgleich seinen Augen
Der Kranz wie Feuer war,
Der seines Neffens Stirn umgab:
Dennoch fiel Ingwiomar nicht ab;
Dennoch glomm des Blutes Funke fort,
Und mit Eifer sprach er ihm das Wort.
Lange wankt' er. Zu den greisen Wangen
Stieg ein blaßes Morgenroth hinan,
Als im Schwarm die Führer in ihn drangen,
Die Flamme Kattewald voran;
Lange wankt' er zwischen Lieb' und Grimme,
Und ein Seufzer flog vor seiner Stimme:

Nun so sey es, wie ihr wollt!
Kommt, und laßt uns wüthen.
Laßt uns, einmal laßt uns noch
Ihm den Greul verbieten;
Laßt uns für das Vaterland
Ihm die Ruh befehlen! — —

Laß ihn, (: tobte Kattewald :)
Laß ihn zwischen unsern Schwertern
Sich das Leben wählen!

Siegmund stand, gelehnt auf seinen Schild,
Traurig, ohn' ein Wort:
Aber Kattewald ergriff ihn wild,
Schwang die Keule, riß ihn mit sich fort.
Alle folgten, alle giengen
Durch den heilgen Eichenwald,
Wo die Spolien der Römer hiengen
Vor Hermans schattigten Aufenthalt:
Alle schritten, mit gesenkten Blicken,
Hastig, mürrisch, stumm;
Nur zählte Kattewald mit grimmigen Entzücken
Die Spolien herum;
Und als sie Herman ihrer warten sahn,
Drang er mit hoher Brust hinan:

Und wärst du auf dem Götterstiz;
Dein Schild der Mond, dein Schwert des
Bliz;

Laut wollt' ich doch das Unrecht rufen
Deß du dich unterfängst,
Daß du, weg von des Ruhmes Stufen,
Uns Andre niederdrängst;
Daß du dich über uns erhöhest,
Im Eigendünkel dich verlierst;
Daß du der Fürsten Rath verschmähest;
Und unsre Völker uns verführst!
Der Jubel zwar verwöhnte dir die Ohren:
Doch Kattewald ist nicht dein Knecht!
Ist Fürst wie du, ist freigeboren,
Und rufet's zwier, es ist nicht Recht! —

Es ist nicht Recht! — (rief Agendester:)
Ha, du verwirrst dein Vaterland!
Der Bund des Vaterlands ist fester,
Ist heiliger denn deiner Ehe Band!
Ich haße, Siegmund, deine Schwester:
Sie hat uns einen Mann entmannt!

Stumlos starrt mit funkelnden Augen
Der Held die kühnen Sprecher an. —

Da

Da fiel der Sturm der Rede
Ingwiomars ihn an;
Ich nehme dieſen Wald zum Zeugen!
Bey Bogen und bey Schwert!
Ich darf, ich will dirs nicht verſchweigen,
Du biſt nicht deines Ruhmes werth;
Nicht werth, daß du mein Herz gebeugt;
Kaum werth, daß Siegmar dich gezeugt!
Was maßeſt du dich des Gebietens
In Gauen andrer Fürſten an?
Ha, warum führſt du unſre Krieger
Zu dieſem Abentheuer an? —
Du biſt nicht mehr der kluge Sieger:
Du biſt ein junger eitler Mann!
Steh ab, Herman ſteh ab, und wache
Für deinen eignen Ruhm:
Wo nicht; — ſo falle du der Rache,
Und komm in deiner Thorheit um!
Ach! ſoll ich, mit meinen grauen Haaren,
Trüb' und kummervoll zur Grube fahren?
Ach, da iſt kein trauter Sohn! Da iſt
Keiner der mir einſt die Augen ſchlieſt!

Umſonſt! Der Laut der Stimme ſchwebt
Vorbey; die Warnung nach.
Die ſchwerbeklemmte Bruſt erhebt
Sich tief mit einem Ach:
Es zittert ihm die Hand; ihm bebt
Die Lippe, da er ſprach:

Warum, o Tohr, zertrümmert nicht dein Hammer
Den Mann voll Jammer?
Warum ward doch der ſchnöde Sieg mein Theil?
Ach warum traf von tauſend Bogenſennen
Den jammervollen Mann kein Pfeil? —
Ihr trägen Feinde meiner Schmerzen!
Die wilden Thiere haben Herzen;
Doch ihr habt Fels und Eichenholz,
Und ſeyd auf eure Härte ſtolz. —
Aber ſeht, ich half mir durchs Verderben,
Dem ihr mich überlaßen habt;
Und ich will zu euern Füßen ſterben,
Wenn euch ein Wort der Reue labt!

Hier,

Hier, Undankbare, iſt mein Wort:
Hinweg aus meinen Grenzen! fort
Ingwiomar, mit deinem Neid;
Siegmund mit deiner Furchtſamkeit;
Du Irrlicht Kattewald entweich!
Du aber, falſche Schlange, kreuch
Agendeſter, nur heran,
Und wag' es, Wurm, und ſieh mich an!
Jüngſt, als du heimlich ſchleichend kamſt,
Verſtohlen meinen Becher nahmſt,
Ich Gift in deinen Fäuſten fand
Und deine Reue mirs geſtand;
Hal warf ich dich nicht da zurück?
Trat dir mein Fuß nicht ins Genick?
Du aber krochſt, mit ſeufzervollem Rachen
Krochſt du vor mir auf deinem Knie:
Und da erbarmt' ich mich des Drachen,
Schwieg dir zum Beſten, und verzieh.
Und nun willſt du's, wie dieſe, wagen? —
Was hält mich, dich nicht zu erſchlagen?
Was ſchützt dich, daß dich nicht mein Schritt
Wie ein Gewürm darniedertritt!

Alles, alles war Erſtaunen,
Alles Schrecken voll.
Selbſt Kattewald erblaßte,
Vergaß den eignen Groll,
Und rief (: auf Agendeſtern
Schoß er wild Blick auf Blick :)

Bey Tohro! ſolche Klage
Weiſt nur das Schwert zurück!
Ich will den Mann verdammen,
Der dieſe Schmach verſchmerzt.
Zuſammen. Kämpfer zuſammen;
Auf, Agendeſter! beherzt!

Wie bebte der Beklagte!
Sein Grimm, ſein Stammeln ſagte
Laut ſein Verbrechen zu:
Endlich warf er, mit den todtenbleichen
Wangen, ſeinem Feind das Zeichen
Des Kampfs auf Morgen zu;
Es nahm's, und ſprach der Rächer:

So nehme dich der Tod!
Trink deinen Abſchiedsbecher,

Und

Und iß dein Abendbrod.
Morgen, morgen! —
Auf der Wieſe dort! —
Geh, wähle dir zum Grabe
Einen blumichten Ort.
Und wich: ſo wie mit edlem Stolze
Der Adler in ſein Neſt
Am Abend ſich herunter läßt;
Dann ſpielen die Thier' im Holze:
Doch ſein Schlummer iſt nicht mild;
Sein krumgeſchnäbelt Haupt erfüllt
Ein Traum der königlichen Jagd,
Bis daß es an den Wolken tagt. —
Aber Agendeſters Blut
Wallte dahin, halb Schrecken halb Wuth.
Ihn griff das Drohn des Rächers.
Vergebens führt' ihn Kattewald
Mit ſich zum Freudenaufenthalt,
Zum Feſt des frohen Bechers;
Umſonſt, daß er den Becher trank,
Die Sorge wegzuſingen rang:
Ihn griff das Drohn des Rächers!

Itzt kam beym erſten Hahngeſchrey
Sein Knecht: „Die Mitternacht iſt vorbey.“
Agendeſter erſchrak.
Bald kam ſein zweiter Knecht daher,
Trug ſeines Herren Schild und Speer,
Und rief: „Herr, es wird Tag.
Ich ging hinaus, und ſah von fern
Den Ort zum Kampfe meines Herrn.“

Auf auf! der fürchterliche Morgen
Dämmert herauf.
Schon ruft der Drude: „Es iſt Morgen;
„Auf auf!“
Schon funkelt auf den Wieſen Thau,
Schon eilt die Nachbarſchaft zur Schau,
Schon rüſtet Herman Schwert und Speer,
Und Agendeſter ſchleicht daher.
Itzt ſchließet ſich der Kreis geſchwind;
Die Richter theilen Sonn' und Wind;
Die Rune ruft, der Barde ſingt;
Der Druden Todeshorn erklingt;
Der Herold faßt den Stab und winkt.

Und

Und Agendoſter, ſonſt ein Schütze
Auf Aem und Auge ſtolz,
Warf ſeinen Speer: allein die Spitze
Brach von dem fliegenden Holz.
Da faßte Schrecken ihn und Tod;
Bald ward er bleich, bald feuerroth;
Seine Füße verſuchten zu fliehn;
Doch Hermans Schwert kam über ihn:
So kömmt des Hagelwetters Sturm
Ueber den giftgen Natternwurm,
Das, ſchneller als ſein Bauch ihn trägt,
Mit tauſend Schlooſen ihn erſchlägt. —
Da fiel der Schild in ſieben Stücke;
Zerſpalten flog der Helm zurücke;
Sein Kriegskleid, hundertfach durchlöchert,
Ward über und über roth gefärbt;
Es hielt die Fauſt das Schwert mit Müh;
Sein Fußtritt irrt, es wankt ſein Knie. —

Unſeliger! was thuſt du noch
Den ſchwachen Widerſtand? —
Grauſamer Herman, ſchlage doch

Das

Das Schwert ihm aus der Hand! —
Umsonst! ihn soll der Schmerz durchwühlen;
Nicht sterben nur, er soll es fühlen;
Gestehn, daß er die That gethan,
Um Leben flehn, und sterben dann!

O Wuth, du kennest keine Schranken,
Drum ward dein Wunsch dir nicht gewährt.
Ich sah den Unglückselgen wanken;
Er fiel, ohn' einen Laut, in seiner Hand das Schwert.
Die Richter sprachen seine Sache:
Und sein Blut hatte keine Rache.

Herman aber, voll Siegerlust,
Schwang das blutge Schwert im Grimme;
Trat dem Leichnam auf die Brust
Und rief mit Donnerstimme:

Wer will Ihn beklagen?
Der Verwegne falle!
Ich will zur Hölle sie jagen,
Seine Vertrauten alle!
Alle die sich unterstehn

Meiner Rach' ins Schwert zu gehn;
Jeden, der noch zu mir spricht:
„Räche deine Schande nicht!“

Er schwang noch eins, und ward umringt
Von dem stampfenden Volke;
Ein tausendstimmiger Jubel dringt
Aus des Staubes Wolke:
Die Führer aber schlichen hin,
Wie die Sommerwölkgen ziehn,
Von Niemand wahrgenommen;
Bis sie zum Wetter gesammelt sind,
Mit Blitz und Donner, Hagel und Wind
Bewaffnet wiederkommen.

Rhingulphs Klage.

Viertes Lied.

Umſonſt! Der Laut der Stimme ſchwebt
Vorbey; die Warnung nach.
Die ſchwerbeklemmte Bruſt erhebt
Sich tief mit einem Ach:
Es zittert ihm die Hand; ihm bebt
Die Lippe, da er ſprach:

Warum, o Tohr, zertrümmert nicht dein Hammer
Den Mann voll Jammer?
Warum ward doch der ſchnöde Sieg mein Theil?
Ach warum traf von tauſend Bogenſennen
Den jammervollen Mann kein Pfeil? —
Ihr trägen Feinde meiner Schmerzen!
Die wilden Thiere haben Herzen;
Doch ihr habt Fels und Eichenholz,
Und ſeyd auf eure Härte ſtolz. —
Aber ſeht, ich half mir durchs Verderben,
Dem ihr mich überlaßen habt;
Und ich will zu euern Füßen ſterben,
Wenn euch ein Wort der Reue labt!

Hier,

Hier, Undankbare, iſt mein Wort:
Hinweg aus meinen Grenzen! fort
Ingwiomar, mit deinem Neid;
Siegmund mit deiner Furchtſamkeit;
Du Irrlicht Kattewald entweich!
Du aber, falſche Schlange, kreuch
Agendeſter, nur heran,
Und wag' es, Wurm, und ſieh mich an!
Jüngſt, als du heimlich ſchleichend kamſt,
Verſtohlen meinen Becher nahmſt,
Ich Gift in deinen Fäuſten fand
Und deine Reue mirs geſtand;
Hal warf ich dich nicht da zurück?
Trat dir mein Fuß nicht ins Genick?
Du aber krochſt, mit ſeufzervollem Rachen
Krochſt du vor mir auf deinem Knie:
Und da erbarmt' ich mich des Drachen,
Schwieg dir zum Beſten, und verzieh.
Und nun willſt du's, wie dieſe, wagen? —
Was hält mich, dich nicht zu erſchlagen?
Was ſchützt dich, daß dich nicht mein Schritt
Wie ein Gewürm darniedertritt!

Alles, alles war Erſtaunen,
Alles Schrecken voll.
Selbſt Kattewald erblaßte,
Vergaß den eignen Groll,
Und rief (: auf Agendeſtern
Schoß er wild Blick auf Blick :)

Bey Tohro! ſolche Klage
Weiſt nur das Schwert zurück!
Ich will den Mann verdammen,
Der dieſe Schmach verſchmerzt.
Zuſammen. Kämpfer zuſammen;
Auf, Agendeſter! beherzt!

Wie bebte der Beklagte!
Sein Grimm, ſein Stammeln ſagte
Laut ſein Verbrechen zu:
Endlich warf er, mit den todtenbleichen
Wangen, ſeinem Feind das Zeichen
Des Kampfs auf Morgen zu;
Es nahm's, und ſprach der Rächer:

So nehme dich der Tod!
Trink deinen Abſchiedsbecher,

Und

Und iß dein Abendbrod.
Morgen, morgen! —
Auf der Wieſe dort! —
Geh, wähle dir zum Grabe
Einen blumichten Ort.
Und wich: ſo wie mit edlem Stolze
Der Adler in ſein Neſt
Am Abend ſich herunter läßt;
Dann ſpielen die Thier' im Holze:
Doch ſein Schlummer iſt nicht mild;
Sein krumgeſchnäbelt Haupt erfüllt
Ein Traum der königlichen Jagd,
Bis daß es an den Wolken tagt. —
Aber Agendeſters Blut
Wallte dahin, halb Schrecken halb Wuth.
Ihn griff das Drohn des Rächers.
Vergebens führt' ihn Kattewald
Mit ſich zum Freudenaufenthalt,
Zum Feſt des frohen Bechers;
Umſonſt, daß er den Becher trank,
Die Sorge wegzuſingen rang:
Ihn griff das Drohn des Rächers!

Itzt kam beym erſten Hahngeſchrey
Sein Knecht: „Die Mitternacht iſt vorbey.“
Agendeſter erſchrak.
Bald kam ſein zweiter Knecht daher,
Trug ſeines Herren Schild und Speer,
Und rief: „Herr, es wird Tag.
Ich ging hinaus, und ſah von fern
Den Ort zum Kampfe meines Herrn.“

Auf auf! der fürchterliche Morgen
Dämmert herauf.
Schon ruft der Drude: „Es iſt Morgen;
„Auf auf!“
Schon funkelt auf den Wieſen Thau,
Schon eilt die Nachbarſchaft zur Schau,
Schon rüſtet Herman Schwert und Speer,
Und Agendeſter ſchleicht daher.
Itzt ſchließet ſich der Kreis geſchwind;
Die Richter theilen Sonn' und Wind;
Die Rune ruft, der Barde ſingt;
Der Druden Todeshorn erklingt;
Der Herold faßt den Stab und winkt.

Und

Und Agendoſter, ſonſt ein Schütze
Auf Aem und Auge ſtolz,
Warf ſeinen Speer: allein die Spitze
Brach von dem fliegenden Holz.
Da faßte Schrecken ihn und Tod;
Bald ward er bleich, bald feuerroth;
Seine Füße verſuchten zu fliehn;
Doch Hermans Schwert kam über ihn:
So kömmt des Hagelwetters Sturm
Ueber den giftgen Natterwurm,
Das, ſchneller als ſein Bauch ihn trägt,
Mit tauſend Schlooſen ihn erſchlägt. —
Da fiel der Schild in ſieben Stücke;
Zerſpalten flog der Helm zurücke;
Sein Kriegskleid, hundertfach durchkerbt,
Ward über und über roth gefärbt;
Es hielt die Fauſt das Schwert mit Müh;
Sein Fußtritt irrt, es wankt ſein Knie. —

Unſeliger! was thuſt du noch
Den ſchwachen Widerſtand? —
Grauſamer Herman, ſchlage doch

Das

Das Schwert ihm aus der Hand! —
Umsonst! ihn soll der Schmerz durchwühlen;
Nicht sterben nur; er soll es fühlen;
Gestehn, daß er die That gethan,
Um Leben flehn, und sterben dann!

O Wuth, du kennest keine Schranken,
Drum ward dein Wunsch dir nicht gewährt.
Ich sah den Unglückselgen wanken;
Er fiel, ohn' einen Laut, in seiner Hand das Schwert.
Die Richter sprachen seine Sache:
Und sein Blut hatte keine Rache.

Herman aber, voll Siegerlust,
Schwang das blutge Schwert im Grimme;
Trat dem Leichnam auf die Brust
Und rief mit Donnerstimme:

Wer will Ihn beklagen?
Der Verwegne falle!
Ich will zur Hölle sie jagen,
Seine Vertrauten alle!
Alle die sich unterstehn

Meiner

Meiner Rach' ins Schwert zu gehn;
Jeden, der noch zu mir spricht:
„Räche deine Schande nicht!“

Er schwang noch eins, und ward umringt
Von dem stampfenden Volke;
Ein tausendstimmiger Jubel dringt
Aus des Staubes Wolke:
Die Führer aber schlichen hin,
Wie die Sommerwölkgen ziehn,
Von Niemand wahrgenommen;
Bis sie zum Wetter gesammelt sind,
Mit Blitz und Donner, Hagel und Wind
Bewaffnet wiederkommen.

Rhingulphs Klage.

Viertes Lied.

Viertes Lied.

Siehe, vor mir ſchwebt die Zeit
Als ein trüber Tag; der Tod
Ruht auf ihren Wolken
Im ſterbenden Abendroth.
Er winkt mir drohend; Pfeil und Sehne klingen,
Sein Köcher rußelt: ich ſoll
Ihm ſeine Schrecken alle ſingen;
Und ich will was ich ſoll:
Ich will, o Tod, dein Barde ſeyn!
Gieb du mir ſelbſt des Liedes Inhalt ein,
Daß ichs, ſtrömenden Tons,
Tief aus der Bruſt weg ſpreche:

Wie der Regen über die Berge kömmt
Auf die durſtige Fläche,
Mit ſeinen weinenden Fluthen
In alle Klüfte ſchleicht,
Den eiſenharten Boden
Zur Fruchtbarkeit erweicht.
Ha, dann laß mich darein
Bittre Körner der Reue ſtreun;
Pflanzen laß mich Dornenroſen der Schaam,
Und den Neßelbrennenden Gram.

Wie ſchauderts mich! Wie bebt mein Herz,
Mich an den Greul zu wagen,
Der dieſer Tage Schandfleck war,
Ein Fleck den künftgen Tagen.
Ach welch ein beßres Lied erklang
Zu unſrer Väter Zeiten!
Da feyerte der Bardengeſang
Der Tugend Seligkeiten.
Heil Bruderlieb' und Eintracht dir!
Ihr waret unſer, euer waren wir.
Es kam die böſe Römerzeit:

Da waren wir verloren!
Der Held entehrte ſich durch Neid,
Der Weiſe ward zum Thoren;
Den Biedermann ſchminkte Gleißnerey,
Die Laſter alle wurden frey;
Ich ſah wie Brüder vor Brüdern flohn;
Voll Mißtraun furchten Mutter
Und Vater ihren Sohn. —
Was hilfts, daß wir die Römerbrut
Hinweggetilget haben?
Umſonſt verſchlang die Erd' ihr Blut,
Und ihren Leib die Raben!
Ach, noch beſchmitzet uns ihr Gift,
Und ſiehe, wir verderben;
Wie wenn im Lenze Wald und Trift
Vom böſen Mehlthau ſterben.

Ha, Varus, das verbracheſt du,
Du ſchändlicher Verderber!
Dafür ſey dein Geiſt ohne Ruh,
Und deine Pein ſtets herber!
Die Rache hange feſt an dir,

Gleich einer Flamm' am Holze;
Und unsre Unschuld fodre sie
Ewig von deinem Stolze.

Wohin, wohin mein Groll? Halt ein;
Laß hier die Götter Richter seyn!
Die Todten gehen ins Gericht:
Drum zürne du mit Schatten nicht.

Ich lag, und schlief so süß:
Um mich war dicke Finsterniß;
Still brütete die Mitternacht;
Die Eule war zum Raub erwacht,
Und säuselt' in den Lüften;
Die schweigende Fledermaus kam hervor,
Graue Gespenster stiegen empor
Aus ihren Todtengrüften.
Noch war mein Schlummer tief und süß:
So lag ich in der Finsterniß;
Da war's als hört' ich einen Schall
Wie die Gurgel der Nachtigall,
Der meinen Namen rief:

Da wars, wie eine kalte Hand
Mir an die Stirne griff.
Schnell faßte mich der Schauer,
Die Finsterniß ward grauer,
Der falbe Nebel däminerte lichter:
Und mitten in wirbelnden Schimmern
Erblickt' ich ein Gesicht.
Das schwebt', und itzt — itzt sah ichs klar,
Ihr Götter! daß es Irmgard war.

O du, holdseliges Gesicht,
Der Vollmond scheint so lieblich nicht!
Dein Auge, hell wie Sternenglanz:
Dein Kleid, wie himmelblaue Luft;
Rings um das goldne Haar ein Kranz
Von fremden funkelnden Blumen,
Ah, mit erquickendem Duft.
O theurer Schatten, sey willkommen,
Willkommen hier!
Zwar meine Augen sind verglommen,
Welk sind die Wangen mir:
Doch sey mir tausendmal willkommen;

CIRCULATING LIBRARY.

O fliehe nicht von mir!
Und ſprich, ich ſey dein Lieber,
Und ſchweb' an meine Bruſt!
Dann zieh mich mit hinüber,
Wenn du entweichen mußt;
Es ſey hinunter, es ſey hinauf:
Gieb, gieb die kalte Hand mir drauf! — —

O Wehe mir! Vergebens
Streckt' ich die Armen aus;
Die Seele meines Lebens
Wich der Umarmung aus.
Ich aber ſchwieg unwillig ſtille;
Da ſchwebte ſie näher, und ſprach:
(:So zſchirpt die zarte Sommergrille;
So rieſelt der Forellenbach.:)

Du mit dem bleichen Geſicht,
Ach, umarme mich nicht!
Es möchten die andern Elfenſchweſtern
Irmgard die Erdenfreundin läſtern.

Denn

Denn mich hat Freya gewählt,
Den Elfen beygezählt:
Du, mit dem bleichen Geſicht,
Umarme die Freudenſelige nicht!

Als ich vor Tohro ſtand,
Sah ich den Bogen Teuts geſpannt;
Schrecken ging von Mana's Geſicht:
Hermans Name war im Gericht.

Herman, wacker wie die Götter,
Seines Volkes Stolz und Retter,
Herman haßt ſein Vaterland!
Und ſein Herz, der Heldentriebe
Wohnung, iſt durch Frauenliebe
Zu einem Häuflein Staub verbrannt.

Da rief Siegmars Donnerton:
„Fallen, fallen ſoll mein Sohn!“
Fallen, fallen ſoll er! ſprach
Jeder Gott, jede Wolke nach.

Die Blitze brannten in heller Flamme;
Die Donner wälzten sich schon.
Weg, Rhingulph! weg vom Eichenstamme
Den sie zu stürzen drohn!
Weg weg! denn meine Göttin ruft,
Und ich verschwind in der Luft,
Und umarme dich nicht,
Du, mit dem bleichen Gesicht.

Weh mir! da verschwand der Geist,
Wie der Nebel am Teiche zerfleußt
Wenn der Morgenwind erwacht;
Und ich wälzte, ruheleer,
Auf den Fellen mich umher
In der Nacht.

Plözlich fuhrs bey Sternenschein
Wie ein Mann zu mir herein,
Wo ich lag;
Eine jammernde Stimme sprach:
„Rhingulph schläfst du? — Rhingulph! Ach!“ —
Ich erschrak.

Ich

„Ich bin Siegmund. Ach; erwache!
Denn die feſtentſchloßne Rache,
Neid, und Groll, und Wuth,
Trachten itzt nach Hermans Leben.
Er wird den Morgen nicht erleben.
Er ſtirbt in Blut!
Denn nach ſeinem Blute dürſten
Kattewald ſamt allen Fürſten;
Sie ſchwuren ſeinen Mord.
Schon hört' ich ihres Unſinns Wetten.
Ach Rhingulph, hilf mir Herman retten!
Komm fort! Komm fort!" —

Was! ſterben? — Herman? Siegmars Sohn? —
Ach Irmgard! Ach ſo zeitig ſchon? —
Da war mein Haar emporgericht;
Ich dacht' an Irmgards Warnung nicht;
Wild ſprang ich auf, vom Schlafe dumm;
War vor Wuth und Entſetzen ſtumm;
Ergriff die Harfe ſtatt Gewehr,
Und keuchte hinter Siegmund her. —

Ihr Götter! Ganz unwandelbar
Geheim iſt euer Rath!
Ach warum ſuchten wir die Schaar
Die kein Erbarmen hat?
Kein Gott, ach Siegmund! gab uns ein,
In Hermans Wald zu fliehn;
Aus den Gefahren die ihm dräun
Ihn mit uns fortzuziehn;
Ihn retten, als es möglich war;
Ihn zu verlaßen nicht. — —
Ihr Götter! Ganz unwandelbar
Iſt euer Blutgericht! —

Wir aber eilten und drangen
Im Fluge, mit glühenden Wangen,
In die Heerde der Raſenden ein,
Die ſchon die blanken Klingen prüften
Bey loderndem Fackelſchein.
Alles wilde Geſichter;
Augen, ſtarr von Wuth;
Jeder Arm, ein Richter
Ueber Hermans Blut.

Fürwahr, der Kranke bebet
Vor grauſern Träumen nicht,
Und auf dem Winnefelde ſchwebet
Des Nachts kein greulicher Geſicht! —
Ich ſprach, ich rief: umſonſt! ſo wie von Weiten
Der Wind die Bäume durchſtrich! —
Da raßt' ich zornig in die Saiten:
Nun horchten ſie, und wandten ſich

Woher? (:rief Kattewald entbrannt:)
Warum die Saiten in der Hand?
Kömmſt du von Hermans Todtenſchmaus? —
Rhingulph, Rhingulph! Es iſt aus!

Ha! Was iſt aus! — O decke Nacht!
Den tollen undankbaren
Raſenden Unbedacht!
Er fliehe, wie der Uhu flieht,
Daß ihn die Sonne früh nicht ſieht!
Was wollt ihr? Welche Fieberwuth!
Woher der Traum nach Bruderblut?
Und weßen Blut begehret ihr? —
Ha! müßt ihr tödten; ich bin hier!

Seht, hier ist seines Bardens Brust:
Da! kühlet eure Würgelust! — —
Ihr staunt? — Ach euer Herz wird weich:
Denn meine Freundschaft rühret euch.
Nun: Er, den ihr zu würgen meynt,
Der war weit wärmer euer Freund;
Der brach das Römerjoch entzwey;
Der macht' euch alle wieder frey,
Und hat, bis an den Tod der Zeit,
Ein Recht auf eure Dankbarkeit! — —
Ihr stampft? Ihr läugnet diese Pflicht? —
O Götter! — Nun wohlan,
So prüfet eure Rechte;
Zieht ihn zum ehrlichen Gefechte,
Und laßt dem Kampfe das Gericht.

Aber Kattewald zürnte fast;
Die Ader seiner Stirne
Starrte wie ein Ast:
Du Mann!
Geschworner Sänger seiner Thaten!
Was maßest du dich an,

Gerech-

Gerechter Rache zu rathen?
Sieh den Hauer; er schlägt umher;
Ihn ergrimmt die Gegenwehr;
Er verschmähets ob ihm der Speer entgegen-
stieht:
Und König Herman hört auf Warnung nicht.
Ich, Barde, kenn' ihn mehr als du!
Auf seinem Grabe nur wächst Ruh;
Ihn bändigts nicht, ob ihm das Vaterland
gebot:
Wohlan, ihn bändige der Tod!
Eh soll mein Sohn von meinen Fäusten ster-
ben;
(Gedanke, dem das Herz erpocht!)
Eh' stürz' ich selber mich hinunter ins Verder-
ben,
Eh Hermans Stolz uns unterjocht!
Ha! feige Mörder! denn ihr seyd
Nur Muthvoll, leer an Tapferkeit!
Nicht eures Vaterlandes Sache,
Euch rufet Neid und Haß zur Rache;
Euch schleppt der Stolz in diese Schmach:

Die

Die Schande peitsch' euch hinten nach!
Wär eure Klage halbgerecht;
So flöhet ihr nicht das Kampfgefecht;
So würdet ihr das Götterurtheil wagen:
Doch Mörder kommen Nachts,
Und niedre Herzen zagen!

So wie die alte Eiche,
An allen Zweigen entlaubt,
Hoch auf dem waldigten Berge trauert;
Der sinkende Nebel verhüllt ihr Haupt:
So saß, umringt von finsterm Harme,
Ingwiomar der greise Mann;
Er hielt den Speer in seinem Arme:
Sein grauer Schädel ruhte dran:
Bey meines Bruders Götterleben!
Ich habe Herman aufgegeben;
Ich habe für ihn kein Gehör!
Er ist des Vaterlands Verderben.
Es ist beschlossen, er muß sterben;
Morgen ist er nicht mehr!
Toxo thue mir dieß und das!

Will

(:Wild erhub er ſich:) nicht Haß,
Nicht Neid: des Vaterlandes Noth
Ruft laut, und fodert ſeinen Tod. —
Wie dürften wir dem Kampfe trauen?
Der Sieg iſt ſeinem Arm ein Spiel!
Wir alle fielen einzeln auf den Auen,
Wie Agendeſter fiel. —
Die bleiche Dämmrung iſt nicht fern:
Funkelt nicht dort der Morgenſtern?
Kommt, kommt, eh ihn die Sonne weckt,
Daß er den Tag nicht mehr befleckt!
Da ſprangen ſie auf mit Eile;
Sie ſchwungen das Schwert und die Keule;
Köcher, Bogen und Speer,
Klapperten wild durch einander daher:
Da flammte der Fackeln Röthe.

Noch rief ich, drohte, flehte:
Vergebens! — Wenn der Sturm der Nacht
Mit allen ſeinen Winden erwacht,
Die ſchwarze ſchloſſende Wolke ſauſt,
Der Wald mit allen Zweigen brauſt,

Der Donner brüllt, die Haide brüllt,
Das wilde Wäßer rauſchend ſchwillt,
Ueber die Felſen ins Thal ſich gieſt,
Und überall Tod und Schrecken iſt:
Wer höret da den Wandersmann
Und ſein Geſchrey nach Hülfe?
Die wallenden Fluthen ſchwemmen ihn
Von dem ergriffnen Schilfe,
Und winſelnd wälzen Wolf und Bär
Sich im Waßer neben ihn her.
So riß der Mörder wilder Strom
Mich hin; den Weg der Rache
Wälzt' er ſich ſtürmiſch fort: — o Rom,
Heb auf dein Haupt, und lache!
Der deine Legionen ſchlug,
Der deiner kühnen Adler Flug
Vom Himmel ganz herabgebracht,
Schläft itzo ſeine lezte Nacht.
Die Morgenſonne
Wird ſeines Todes Bläße ſehn;
Die frühen Reiher
Werden in ſeinem Blute gehn! —

Schon

Schon tönt der Wiederhall im Wald
Vom Stampfen ihrer Tritte wieder.
Der Eisenton der Waffen schall't
An Hermans stiller Wohnung nieder:
Der Held erwacht, hört das Gewühl,
Und glaubt, es sey der Geister Spiel.
Doch izt, izt stehen alle Fackeln,
Die Schwerter alle stehen
Vor seinem Aufenthalte da:
So lauschten Höllengeister,
Als Varus sich im Blute
Wälzte, dem Tode nah;
Mit offner Kralle warteten sie
Ob izt, ob nun sein Geist entflieh;
Und als der Geist in einem Seufzer entschlich,
Da haschten sie ihn, und riefen: „Haben wir dich?
Du Legionen Werber,
Haben wir dich?
Ha, Nazionenverderber,
Wir haben, wir haben dich!“ —
Noch hemmte sie das Thor. Doch nieder
Stürzt' es die Keule Kattewald;

Die Felsen donnerten's wieder,
Der Schlag erschreckte den Wald.
Da fuhr hastig, mit blankem Schwert
Der Held hervor. Verstummen und Zittern
Ergriff sie allesamt: so fährt
Der schnelle Blitz vor einem nächtlichen Diebe
Herab aus finstern Gewittern. —
Von der Linken zur Rechten flog
Sein Schwert einen flammenden Kreis; da bog
Der Schwarm zurück, und Herman stand
Wie durchs Gewitter der Mond sich wand:
Einsamglänzend gebietet er,
Vergoldet die drohenden Wolken umher;
Seines Lichts freut sich die Welt.
Also stand, so sprach der Held:
Durstige Wölfe! Keine Ruh
Läßt der Durst des Nachts euch zu? —
Ja, siegen, siegen
Ueber den Mann der uns bedrohe,
Das ist kein rastendes Vergnügen;
Und tiefe Nächte liebt der Tod!
War es nicht Nacht?

Dort,

Dort, als mir Greis und Jüngling klagte,
Daß keiner ſich an Varus wagte?
Als mir allein dies Leid durchs Leben fuhr,
Und ich euch zu befreyen ſchwur?
War es nicht Nacht,
Als wir vereint zur Rache flogen? —
Kattewald und Ingwiomar zogen
Gehorſam hinter mir daher! —
Weg, Bild! Verfolge mich nicht mehr!
Hinweg! denn wenn der Tod gebeut,
Dann iſt es nicht zum Fluche Zeit;
Auch hab' ich euch vorher geflucht:
Genug! Hier iſt er, den ihr ſucht! —
Du aber, die ich bis zum Grabe
Geliebet habe,
O fühl' den lezten Kuß womit dich Herman
küßt!
Vater Siegmar, ſey gegrüßt!
Barde, ſing' einen Todtengeſang,
Daß die Seelen ſcheiden
In Saitenklang!

Nun flog er; ſeines Arms Gewalt
Empfand der ſtolze Kattewald.
Kattewald taumelte nieder;
Zerſpalten lag ſein Schädel im Sand;
Stumm ſchüttelt der Tod ihm die Glieder,
Riß ihm die Seel' aus dem Herzen,
Die Keul' ihm aus der Hand:
Wir alle ſahn, welch Ende
Des Böſen iſt! —
Und es war fürchterlich ſtille;
So wie es zwiſchen Blitz und Donner iſt.

Aber mit doppelter Wuth erwacht
Nun der Sturm; die Wolken der Nacht
Fliegen, wälzen, rauſchen daher;
In ihrem Getümmel iſt nicht mehr
Der Mond: es deckt den reinen Glanz
Finſterniß, dicke Finſterniß ganz!

Da ſtürzt' ich mich mit Siegmund
Ins Gedränge der Wuth:
So ſtürzen ſich Verrückte,

Hinun-

Hinunter, vom Felſen hinunter
In die ſchäumende Fluth.
Ueber mir blinken Schwerter;
Neben mir krachen Lanzen;
Ein Speerwurf ſtreifte mich.
Verflucht ſeyſt du, o Klinge,
Mit dieſer Nadelritze:
Ins Herz; da wollt' ich dich! — —
Denn, Götter! zu Boden geſunken
Iſt Siegmars groſer Sohn!
Ich bin Entſetzenstrunken;
Mir fliehn die Sinne davon! —
Er iſt gefallen, dem Tode gefallen!
Er ſchweigt auf ewig; er nimmt
Nicht meinen Abſchied hin! —
Götter! Ach wie wallen
Seine Kräfte, wie glimmt
Der lezte Lebensfunke hin!
Wie welkt die Wange, vom Blute leer;
Das Röcheln ſeiner Bruſt, wie tief und ſchwer:
Dies Auge, wie mit Staub beſät!
Und nun — es iſt vorbey! Die groſe

Die tugendvolle Heldenseele
Ist wie ein Sommerlüftchen verweht:
Und flattert izt, in andrer Sonnen Glanz,
Vielleicht um einer Elfe Kranz. —

So sey verflucht, o Stelle,
Wo Herman fiel!
Sey du all seiner Mörder
Bestimmtes Ziel!
Verbrechen auf Verbrechen
Geschehʼ auf dir!
Erwürgt ein Sohn den Vater,
So sey es hier!
Hier werdʼ ein allgemeines Grab! —
Ach! ich entrüste mich. — Brich ab,
Hier ist der Götter Wille:
Brich ab, mein Lied, sey stille! —
Und ich bin still als wie das Grab.

Die Jägerin,

ein Gedicht.

Der Donner brüllt, die Haide brüllt,
Das wilde Wäßer rauſchend ſchwillt,
Ueber die Felſen ins Thal ſich gieſt,
Und überall Tod und Schrecken iſt:
Wer höret da den Wandersmann
Und ſein Geſchrey nach Hülfe?
Die wallenden Fluthen ſchwemmen ihn
Von dem ergriffnen Schilfe,
Und winſelnd wälzen Wolf und Bär
Sich im Waßer neben ihn her.
So riß der Mörder wilder Strom
Mich hin; den Weg der Rache
Wälzt' er ſich ſtürmiſch fort: — o Rom,
Heb auf dein Haupt, und lache!
Der deine Legionen ſchlug,
Der deiner kühnen Adler Flug
Vom Himmel ganz herabgebracht,
Schläft itzo ſeine lezte Nacht.
Die Morgenſonne
Wird ſeines Todes Bläße ſehn;
Die frühen Reiher
Werden in ſeinem Blute gehn! —

Schon

Schon tönt der Wiederhall im Wald
Vom Stampfen ihrer Tritte wieder.
Der Eisenton der Waffen schall't
An Hermans stiller Wohnung nieder:
Der Held erwacht, hört das Gewühl,
Und glaubt, es sey der Geister Spiel.
Doch izt, izt stehen alle Fackeln,
Die Schwerter alle stehen
Vor seinem Aufenthalte da:
So lauschten Höllengeister,
Als Varus sich im Blute
Wälzte, dem Tode nah;
Mit offner Kralle warteten sie.
Ob izt, ob nun sein Geist entflieh;
Und als der Geist in einem Seufzer entschlich,
Da haschten sie ihn, und riefen: „Haben wir dich?
Du Legionen Werber,
Haben wir dich?
Ha, Nazionenverderber,
Wir haben, wir haben dich!“ —
Noch hemmte sie das Thor. Doch nieder
Stürzt' es die Keule Kattewalds;

Der Donner brüllt, die Haide brüllt,
Das wilde Wäßer rauſchend ſchwillt,
Ueber die Felſen ins Thal ſich gieſt,
Und überall Tod und Schrecken iſt:
Wer höret da den Wandersmann
Und ſein Geſchrey nach Hülfe?
Die wallenden Fluthen ſchwemmen ihn
Von dem ergriffnen Schilfe,
Und winſelnd wälzen Wolf und Bär
Sich im Waßer neben ihn her.
So riß der Mörder wilder Strom
Mich hin; den Weg der Rache
Wälzt' er ſich ſtürmiſch fort: — o Rom,
Heb auf dein Haupt, und lache!
Der deine Legionen ſchlug,
Der deiner kühnen Adler Flug
Vom Himmel ganz herabgebracht,
Schläft itzo ſeine lezte Nacht.
Die Morgenſonne
Wird ſeines Todes Bläße ſehn;
Die frühen Reiher
Werden in ſeinem Blute gehn! —

Schon

Schon tönt der Wiederhall im Wald
Vom Stampfen ihrer Tritte wieder.
Der Eisenton der Waffen schall't
An Hermans stiller Wohnung nieder:
Der Held erwacht, hört das Gewühl,
Und glaubt, es sey der Geister Spiel.
Doch izt, izt stehen alle Fackeln,
Die Schwerter alle stehen
Vor seinem Aufenthalte da:
So lauschten Höllengeister,
Als Varus sich im Blute
Wälzte, dem Tode nah;
Mit offner Kralle warteten sie
Ob izt, ob nun sein Geist entflieh;
Und als der Geist in einem Seufzer entschlich,
Da haschten sie ihn, und riefen: „Haben wir dich?
Du Legionen Werber,
Haben wir dich?
Ha, Nazionenverderber,
Wir haben, wir haben dich!“ —
Noch hemmte sie das Thor. Doch nieder
Stürzt' es die Keule Kattewald;

Die Felsen donnerten's wieder,
Der Schlag erschreckte den Wald.
Da fuhr hastig, mit blankem Schwert
Der Held hervor. Verstummen und Zittern
Ergriff sie allesamt: so fährt
Der schnelle Blitz vor einem nächtlichen Diebe
Herab aus finstern Gewittern. —
Von der Linken zur Rechten flog
Sein Schwert einen flammenden Kreis; da bog
Der Schwarm zurück, und Herman stand
Wie durchs Gewitter der Mond sich wand:
Einsamglänzend gebietet er,
Vergoldet die drohenden Wolken umher;
Seines Lichts freut sich die Welt.
Also stand, so sprach der Held:
Durstige Wölfe! Keine Ruh
Läßt der Durst des Nachts euch zu? —
Ja, siegen, siegen
Ueber den Mann der uns bedrohe,
Das ist kein rastendes Vergnügen;
Und tiefe Nächte liebt der Tod!
War es nicht Nacht?

Dort,

Dort, als mir Greis und Jüngling klagte,
Daß keiner sich an Varus wagte?
Als mir allein dies Leid durchs Leben fuhr,
Und ich euch zu befreyen schwur?
War es nicht Nacht,
Als wir vereint zur Rache flogen? —
Kattewald und Ingwiomar zogen
Gehorsam hinter mir daher! —
Weg, Bild! Verfolge mich nicht mehr!
Hinweg! denn wenn der Tod gebeut,
Dann ist es nicht zum Fluche Zeit;
Auch hab' ich euch vorher geflucht:
Genug! Hier ist er, den ihr sucht! —
Du aber, die ich bis zum Grabe
Geliebet habe,
O fühl' den lezten Kuß womit dich Herman
küßt!
Vater Siegmar, sey gegrüßt!
Barde, sing' einen Todtengesang,
Daß die Seelen scheiden
In Saitenklang!

Ihr Götter! Ganz unwandelbar
Geheim iſt euer Rath!
Ach warum ſuchten wir die Schaar
Die kein Erbarmen hat?
Kein Gott, ach Siegmund! gab uns ein,
In Hermans Wald zu fliehn;
Aus den Gefahren die ihm dräun
Ihn mit uns fortzuziehn;
Ihn retten, als es möglich war;
Ihn zu verlaßen nicht. — —
Ihr Götter! Ganz unwandelbar
Iſt euer Blutgericht! —

Wir aber eilten und drangen
Im Fluge, mit glühenden Wangen,
In die Heerde der Raſenden ein,
Die ſchon die blanken Klingen prüften
Bey loderndem Fackelſchein.
Alles wilde Geſichter;
Augen, ſtarr von Wuth;
Jeder Arm, ein Richter
Ueber Hermans Blut.

Fürwahr, der Kranke bebet
Vor grauſern Träumen nicht,
Und auf dem Winnefelde ſchwebet
Des Nachts kein greulicher Geſicht! —
Ich ſprach, ich rief: umſonſt! ſo wie von Weiten
Der Wind die Bäume durchſtrich! —
Da raßt' ich zornig in die Saiten:
Nun horchten ſie, und wandten ſich
Woher? (:rief Kattewald entbrannt:)
Warum die Saiten in der Hand?
Kömmſt du von Hermans Todtenſchmaus? —
Rhingulph, Rhingulph! Es iſt aus!

Ha! Was iſt aus! — O decke Nacht!
Den tollen undankbaren
Raſenden Unbedacht!
Er fliehe, wie der Uhu flieht,
Daß ihn die Sonne früh nicht ſieht!
Was wollt ihr? Welche Fieberwuth!
Woher der Traum nach Bruderblut?
Und weßen Blut begehret ihr? —
Ha! müßt ihr tödten; ich bin hier!

Seht, hier iſt ſeines Bardens Bruſt:
Da! kühlet eure Würgeluſt! — —
Ihr ſtaunt? — Ach euer Herz wird weich:
Denn meine Freundſchaft rühret euch.
Nun: Er, den ihr zu würgen meynt,
Der war weit wärmer euer Freund;
Der brach das Römerjoch entzwey;
Der macht' euch alle wieder frey,
Und hat, bis an den Tod der Zeit,
Ein Recht auf eure Dankbarkeit! — —
Ihr ſtampft? Ihr läugnet dieſe Pflicht? —
O Götter! — Nun wohlan,
So prüfet eure Rechte;
Zieht ihn zum ehrlichen Gefechte,
Und laßt dem Kampfe das Gericht.

Aber Kattewald zürnte faſt;
Die Ader ſeiner Stirne
Starrte wie ein Aſt:
Du Mann!
Geſchworner Sänger ſeiner Thaten!
Was maßeſt du dich an,

Gerech-

Gerechter Rache zu rathen?
Sieh den Hauer; er schlägt umher;
Ihn ergrimmt die Gegenwehr;
Er verschmähets ob ihm der Speer entgegen-
stieht:
Und König Herman hört auf Warnung nicht.
Ich, Barde, kenn' ihn mehr als du!
Auf seinem Grabe nur wächst Ruh;
Ihn bändigts nicht, ob ihm das Vaterland
gebot:
Wohlan, ihn bändige der Tod!
Eh soll mein Sohn von meinen Fäusten ster-
ben;
(Gedanke, dem das Herz erpocht!)
Eh' stürz' ich selber mich hinunter ins Verder-
ben,
Eh Hermans Stolz uns unterjocht!
Ha! feige Mörder! denn ihr seyd
Nur Muthvoll, leer an Tapferkeit!
Nicht eures Vaterlandes Sache,
Euch rufet Neid und Haß zur Rache;
Euch schleppt der Stolz in diese Schmach:

Die

Die Schande peitsch' euch hinten nach!
Wär eure Klage halbgerecht;
So flöhet ihr nicht das Kampfgefecht;
So würdet ihr das Götterurtheil wagen:
Doch Mörder kommen Nachts,
Und niedre Herzen zagen!

So wie die alte Eiche,
An allen Zweigen entlaubt,
Hoch auf dem waldigten Berge trauert;
Der sinkende Nebel verhüllt ihr Haupt:
So saß, umringt von finsterm Harme,
Ingwiomar der greise Mann;
Er hielt den Speer in seinem Arme:
Sein grauer Schädel ruhte dran:
Bey meines Bruders Götterleben!
Ich habe Herman aufgegeben;
Ich habe für ihn kein Gehör!
Er ist des Vaterlands Verderben.
Es ist beschloßen, er muß sterben;
Morgen ist er nicht mehr!
Zohro thue mir dieß und das!

(:Wild erhub er ſich:) nicht Haß,
Nicht Neid: des Vaterlandes Noth
Ruft laut, und fodert ſeinen Tod. —
Wie dürften wir dem Kampfe trauen?
Der Sieg iſt ſeinem Arm ein Spiel!
Wir alle fielen einzeln auf den Auen,
Wie Agendeſter fiel. —
Die bleiche Dämmrung iſt nicht fern:
Funkelt nicht dort der Morgenſtern?
Kommt, kommt, eh ihn die Sonne weckt,
Daß er den Tag nicht mehr befleckt!
Da ſprangen ſie auf mit Eile;
Sie ſchwungen das Schwert und die Keule;
Köcher, Bogen und Speer,
Klapperten wild durch einander daher:
Da flammte der Fackeln Röthe.

Noch rief ich, drohte, flehte:
Vergebens! — Wenn der Sturm der Nacht
Mit allen ſeinen Winden erwacht,
Die ſchwarze ſchloſſende Wolke ſauſt,
Der Wald mit allen Zweigen brauſt,

Der Donner brüllt, die Haide brüllt,
Das wilde Wäßer rauſchend ſchwillt,
Ueber die Felſen ins Thal ſich gieſt,
Und überall Tod und Schrecken iſt:
Wer höret da den Wandersmann
Und ſein Geſchrey nach Hülfe?
Die wallenden Fluthen ſchwemmen ihn
Von dem ergriffnen Schilfe,
Und winſelnd wälzen Wolf und Bär
Sich im Waßer neben ihn her.
So riß der Mörder wilder Strom
Mich hin; den Weg der Rache
Wälzt' er ſich ſtürmiſch fort: — o Rom,
Heb auf dein Haupt, und lache!
Der deine Legionen ſchlug,
Der deiner kühnen Adler Flug
Vom Himmel ganz herabgebracht,
Schläft itzo ſeine lezte Nacht.
Die Morgenſonne
Wird ſeines Todes Bläße ſehn;
Die frühen Reiher
Werden in ſeinem Blute gehn! —

Schon

Schon tönt der Wiederhall im Wald
Vom Stampfen ihrer Tritte wieder.
Der Eisenton der Waffen schall't
An Hermans stiller Wohnung nieder:
Der Held erwacht, hört das Gewühl,
Und glaubt, es sey der Geister Spiel.
Doch izt, izt stehen alle Fackeln,
Die Schwerter alle stehen
Vor seinem Aufenthalte da:
So lauschten Höllengeister,
Als Varus sich im Blute
Wälzte, dem Tode nah;
Mit offner Kralle warteten sie.
Ob izt, ob nun sein Geist entflieh;
Und als der Geist in einem Seufzer entschlich,
Da haschten sie ihn, und riefen: „Haben wir dich?
Du Legionen Werber,
Haben wir dich?
Ha, Nazionenverderber,
Wir haben, wir haben dich!“ —
Noch hemmte sie das Thor. Doch nieder
Stürzt' es die Keule Kattewald;

Die Felsen donnerten's wieder,
Der Schlag erschreckte den Wald.
Da fuhr hastig, mit blankem Schwert
Der Held hervor. Verstummen und Zittern
Ergriff sie allesamt: so fährt
Der schnelle Blitz vor einem nächtlichen Diebe
Herab aus finstern Gewittern. —
Von der Linken zur Rechten flog
Sein Schwert einen flammenden Kreis; da bog
Der Schwarm zurück, und Herman stand
Wie durchs Gewitter der Mond sich wand:
Einsamglänzend gebietet er,
Vergoldet die drohenden Wolken umher;
Seines Lichts freut sich die Welt.
Also stand, so sprach der Held:
Durstige Wölfe! Keine Ruh
Läßt der Durst des Nachts euch zu? —
Ja, siegen, siegen
Ueber den Mann der uns bedrohe,
Das ist kein rastendes Vergnügen;
Und tiefe Nächte liebt der Tod!
War es nicht Nacht?

Dort,

Dort, als mir Greis und Jüngling klagte,
Daß keiner sich an Varus wagte?
Als mir allein dies Leid durchs Leben fuhr,
Und ich euch zu befreyen schwur?
War es nicht Nacht,
Als wir vereint zur Rache flogen? —
Kattewald und Ingwiomar zogen
Gehorsam hinter mir daher! —
Weg, Bild! Verfolge mich nicht mehr!
Hinweg! denn wenn der Tod gebeut,
Dann ist es nicht zum Fluche Zeit;
Auch hab' ich euch vorher geflucht:
Genug! Hier ist er, den ihr sucht! —
Du aber, die ich bis zum Grabe
Geliebet habe,
O fühl' den lezten Kuß womit dich Herman
küßt!
Vater Siegmar, sey gegrüßt!
Barde, sing' einen Todtengesang,
Daß die Seelen scheiden
In Saitenklang!

Nun flog er; seines Arms Gewalt
Empfand der stolze Kattewald.
Kattewald taumelte nieder;
Zerspalten lag sein Schädel im Sand;
Stumm schüttelt der Tod ihm die Glieder,
Riß ihm die Seel' aus dem Herzen,
Die Keul' ihm aus der Hand:
Wir alle sahn, welch Ende
Des Bösen ist! —
Und es war fürchterlich stille;
So wie es zwischen Blitz und Donner ist.

Aber mit doppelter Wuth erwacht
Nun der Sturm; die Wolken der Nacht
Fliegen, wälzen, rauschen daher;
In ihrem Getümmel ist nicht mehr
Der Mond: es deckt den reinen Glanz
Finsterniß, dicke Finsterniß ganz!

Da stürzt' ich mich mit Siegmund
Ins Gedränge der Wuth:
So stürzen sich Verrückte,

Hinun-

Hinunter, vom Felsen hinunter
In die schäumende Fluth.
Ueber mir blinken Schwerter;
Neben mir krachen Lanzen;
Ein Speerwurf streifte mich.
Verflucht seyst du, o Klinge,
Mit dieser Nadelritze:
Ins Herz; da wollt' ich dich! — —
Denn, Götter! zu Boden gesunken
Ist Siegmars groser Sohn!
Ich bin Entsetzenstrunken;
Mir fliehn die Sinne davon! —
Er ist gefallen, dem Tode gefallen!
Er schweigt auf ewig; er nimmt
Nicht meinen Abschied hin! —
Götter! Ach wie wallen
Seine Kräfte, wie glimmt
Der lezte Lebensfunke hin!
Wie welkt die Wange, vom Blute leer;
Das Röcheln seiner Brust, wie tief und schwer:
Dies Auge, wie mit Staub besät!
Und nun — es ist vorbey! Die grose

Die tugendvolle Heldenseele
Ist wie ein Sommerlüftchen verweht:
Und flattert izt, in andrer Sonnen Glanz,
Vielleicht um einer Elfe Kranz. —

So sey verflucht, o Stelle,
Wo Herman fiel!
Sey du all seiner Mörder
Bestimmtes Ziel!
Verbrechen auf Verbrechen
Geschehʼ auf dir!
Erwürgt ein Sohn den Vater,
So sey es hier!
Hier werdʼ ein allgemeines Grab! —
Ach! ich entrüste mich. — Brich ab,
Hier ist der Götter Wille:
Brich ab, mein Lied, sey stille! —
Und ich bin still als wie das Grab.

Die Jägerin,

ein Gedicht.

Der Donner brüllt, die Haide brüllt,
Das wilde Wäßer rauſchend ſchwillt,
Ueber die Felſen ins Thal ſich gieſt,
Und überall Tod und Schrecken iſt:
Wer höret da den Wandersmann
Und ſein Geſchrey nach Hülfe?
Die wallenden Fluthen ſchwemmen ihn
Von dem ergriffnen Schilfe,
Und winſelnd wälzen Wolf und Bär
Sich im Waßer neben ihn her.
So riß der Mörder wilder Strom
Mich hin; den Weg der Rache
Wälzt' er ſich ſtürmiſch fort: — o Rom,
Heb auf dein Haupt, und lache!
Der deine Legionen ſchlug,
Der deiner kühnen Adler Flug
Vom Himmel ganz herabgebracht,
Schläft itzo ſeine lezte Nacht.
Die Morgenſonne
Wird ſeines Todes Bläße ſehn;
Die frühen Reiher
Werden in ſeinem Bluts gehn! —

Schon

Schon tönt der Wiederhall im Wald
Vom Stampfen ihrer Tritte wieder.
Der Eisenton der Waffen schall't
An Hermans stiller Wohnung nieder:
Der Held erwacht, hört das Gewühl,
Und glaubt, es sey der Geister Spiel.
Doch izt, izt stehen alle Fackeln,
Die Schwerter alle stehen
Vor seinem Aufenthalte da:
So lauschten Höllengeister,
Als Varus sich im Blute
Wälzte, dem Tode nah;
Mit offner Kralle warteten sie.
Ob izt, ob nun sein Geist entflieh;
Und als der Geist in einem Seufzer entschlich,
Da haschten sie ihn, und riefen: „Haben wir dich?
Du Legionen Werber,
Haben wir dich?
Ha, Nazionenverderber,
Wir haben, wir haben dich!“ —
Noch hemmte sie das Thor. Doch nieder
Stürzt' es die Keule Kattewald;

Die Felsen donnerten's wieder,
Der Schlag erschreckte den Wald.
Da fuhr hastig, mit blankem Schwert
Der Held hervor. Verstummen und Zittern
Ergriff sie allesamt: so fährt
Der schnelle Blitz vor einem nächtlichen Diebe
Herab aus finstern Gewittern. —
Von der Linken zur Rechten flog
Sein Schwert einen flammenden Kreis; da bog
Der Schwarm zurück, und Herman stand
Wie durchs Gewitter der Mond sich wand:
Einsamglänzend gebietet er,
Vergoldet die drohenden Wolken umher;
Seines Lichts freut sich die Welt.
Also stand, so sprach der Held:
Durstige Wölfe! Keine Ruh
Läßt der Durst des Nachts euch zu? —
Ja, siegen, siegen
Ueber den Mann der uns bedrohe,
Das ist kein rastendes Vergnügen;
Und tiefe Nächte liebt der Tod!
War es nicht Nacht?

Dort,

Dort, als mir Greis und Jüngling klagte,
Daß keiner sich an Varus wagte?
Als mir allein dies Leid durchs Leben fuhr,
Und ich euch zu befreyen schwur?
War es nicht Nacht,
Als wir vereint zur Rache flogen? —
Kattewald und Ingwiomar zogen
Gehorsam hinter mir daher! —
Weg, Bild! Verfolge mich nicht mehr!
Hinweg! denn wenn der Tod gebeut,
Dann ist es nicht zum Fluche Zeit;
Auch hab' ich euch vorher geflucht:
Genug! Hier ist er, den ihr sucht! —
Du aber, die ich bis zum Grabe
Geliebet habe,
O fühl' den lezten Kuß womit dich Herman
küßt!
Vater Siegmar, sey gegrüßt!
Barde, sing' einen Todtengesang,
Daß die Seelen scheiden
In Saitenklang!

Nun flog er; ſeines Arms Gewalt
Empfand der ſtolze Kattewald.
Kattewald taumelte nieder;
Zerſpalten lag ſein Schädel im Sand;
Stumm ſchüttelt der Tod ihm die Glieder,
Riß ihm die Seel' aus dem Herzen,
Die Keul' ihm aus der Hand:
Wir alle ſahn, welch Ende
Des Böſen iſt! —
Und es war fürchterlich ſtille;
So wie es zwiſchen Blitz und Donner iſt.

Aber mit doppelter Wuth erwacht
Nun der Sturm; die Wolken der Nacht
Fliegen, wälzen, rauſchen daher;
In ihrem Getümmel iſt nicht mehr
Der Mond: es deckt den reinen Glanz
Finſterniß, dicke Finſterniß ganz!

Da ſtürzt' ich mich mit Siegmund
Ins Gedränge der Wuth:
So ſtürzen ſich Verrückte,

Hinun-

Hinunter, vom Felsen hinunter
In die schäumende Fluth.
Ueber mir blinken Schwerter;
Neben mir krachen Lanzen;
Ein Speerwurf streifte mich.
Verflucht seyst du, o Klinge,
Mit dieser Nadelritze:
Ins Herz; da wollt' ich dich! — —
Denn, Götter! zu Boden gesunken
Ist Siegmars grosser Sohn!
Ich bin Entsetzenstrunken;
Mir fliehn die Sinne davon! —
Er ist gefallen, dem Tode gefallen!
Er schweigt auf ewig; er nimmt
Nicht meinen Abschied hin! —
Götter! Ach wie wallen
Seine Kräfte, wie glimmt
Der lezte Lebensfunke hin!
Wie welkt die Wange, vom Blute leer;
Das Röcheln seiner Brust, wie tief und schwer:
Dies Auge, wie mit Staub besät!
Und nun — es ist vorbey! Die grose

Die tugendvolle Heldenseele
Ist wie ein Sommerlüftchen verweht:
Und flattert izt, in andrer Sonnen Glanz,
Vielleicht um einer Elfe Kranz. —

So sey verflucht, o Stelle,
Wo Herman fiel!
Sey du all seiner Mörder
Bestimmtes Ziel!
Verbrechen auf Verbrechen
Geschehʼ auf dir!
Erwürgt ein Sohn den Vater,
So sey es hier!
Hier werdʼ ein allgemeines Grab! —
Ach! ich entrüste mich. — Brich ab,
Hier ist der Götter Wille:
Brich ab, mein Lied, sey stille! —
Und ich bin still als wie das Grab.

Die Jägerin,

ein Gedicht.

Wonnebald
an
Rhingulph.

Wer bist du, kühner Barde,
Der hier in meinem Haine
Nur Götter oder Helden preißt?
Der du, die meine Blumen pflückest,
Und deine Harfe schmückest
Mit Zweigen, die dein Arm
Von meinen Eichen reißt?

Du hast den Kranz mir weggenommen
Der meinen Liedern galt:
Darum bin ich mit Recht
In lodernden Zorn entglommen,
Dein Eifrer Wonnebald!

Sang ich auch keinen Helden in die Harfe,
Der deinem Römerschrecken glich;
So tret' ich doch getrost, mit reingestimmten Saiten
Und scharfgeschliffnem Schwert, vor dich;

Und frage dich: sind nicht die Freuden,
Ist nicht der Liebe Seligkeit
Auch eines Bardenliedes werth? Nicht beiden
So Herz als Harfe Wonnebalds geweiht?

Und mag er, wenn die frohen Lieder ihm gelingen,
Nicht eins der Blümchen sich erringen,
Wovon um dein sandgelbes Haar
Ein voller bunter Kranz gewunden war? —

Wohlauf, wohlauf zum Wettgesange,
Hieher in Freyas Eichenwald:
Und harrt der Richterspruch zu lange: —
So falle Rhingulph oder Wonnebald!

Die Jägerin.

Die Sieben.

Die Jägerin.

Als ich, der Barde Wonneßald,
Mit frischer Wang' und gelbem Haar,
In Sängerkunst und an Gestalt
Das Lob der greisen Väter bald,
Und bald der Wunsch der Töchter war;
Da schlug am langgedehnten Strande
Des Väterlichen Rheins,
Vielleicht auch weit und breit im Lande,
Kein stolzer Herz als meins.

Manch Mädchen, das vor jedem Männerblicke,
Gleich einer Blum' im Regen, sich verschloß,
Entfaltete sich froh, wenn es die Sonnenblicke

Des

Des Barden Wonnebalds genoß.
Ich aber durfte ſpröddes Lächeln wagen;
Ich ward von Reue nicht genagt,
Und fühlte nie mein Herz
Mit hartem Klopfen ſchlagen,
Als etwan auf der Jagd.

Doch die Liebe hat,
So wie der Tod, ihre Stunde.
Frühling war es, als ich
Im ſchmucken Birkengrunde,
Wo ſich der Duft des Feldes ergoß,
Wo Schimmer durch wankende Schatten floß,
Und wo der reinſte Gißbach rann,
Auf neue fröhliche Lieder ſann:
Alles war freudig, der Himmel blank,
Der Boden voll Blümchen, die Luft voll Geſang.
Da blickt' ich über die Hecken:
Ein ſchönes Mädchen (: ſie ſah mich nicht:)
Wuſch aus dem klaren Waſſer
Ihr Roſenfarbnes Angeſicht,
Sah dann vergnügt in Bach hinein,

Lächelt'

Lächelt' über den Wiederschein,
Besteckte sich mit Blühten das Haar,
Und sah mit Freuden wieder hinein
Wie schön sie war.

Ja, reizend bist du, badende tändelnde Taube!
Noch einen Augenblick;
So wird mein Herz der vollen Glut zum Raube:
Doch in der Flucht ist Glück!
Ich floh; doch ich vermocht' es kaum:
Das Mädchen war des Nachts mein Traum,
Und schüchtern kam ich Morgens früh
Zum Bach, und sah hinein wie sie.
Dort harrt' ich, sang die besten Lieder.
Der Abend kam: sie kam nicht wieder;
Der Lenz war völlig schon, der Sommer halb
vorbey,
Und Wonnebald ward wieder frey.

Doch die Liebe hat,
So wie der Tod, ihre Stunde.
Endlich, endlich schlug

Ein

Ein Augenblick die unvermeidliche Wunde. —
Am sanftschwatzenden Rhein
Lag ich im Eichenhain,
Neben mir mein Saitenspiel:
Lerchen sangen so schön,
Felder grünten so schön,
Und die Luft war wollustschwül:
Da, da wallte mein Blut, wie der Rhein
Hinströmt im Sonnenschein.

Auf einmal sah
Mein Blick ganz nah
Den schönsten Hirsch, der aus dem Gras
Die saftigsten der Blumen las:
Und halb versteckt von Brombeersträuchen,
Sah ich, Heil mir! ganz nah
Das holde Mädchen schleichen,
Das sich so gern im Bach besah;
Leicht aufgeschürzt, mit Pfeil und Bogen,
Die Senne straff gezogen,
Und izt — dem edlen Thiere nah.
Da schmolz vor ihres Auges Gewalt

Der

Der hohe Muth des ſtolzen
Eiskalten Wonnebald:
Mein Herz glomm von Gefühl,
Und das holde Mädgen
Ward meiner tobendſten Wünſche Ziel.

Huy! die Senne klingt,
Der ſcheue Hirſch entſpringt:
Aber meines Mädchens Pfeil
Ueberfliegt des Flüchtlings Eil
Und haftet in der Wunde;
Noch floh er fort, es floß ſein Blut;
Ihn trieb die Angſt, und ſie der Muth,
Sie, meine Kunigunde.

Sie, meine Kunigunde; ja!
Denn als ich dieß ihr Feuer ſah,
Die lieblich hüpfende Geſtalt,
Wie dieſes Haar in Locken wallt,
Die Bruſt ſo voll, den Fuß ſo klein;
Da ſchwur ich mirs: „Sie werde mein!
„Ja, werde du in meinem Arm

Des Tages froh, des Nachtes warm,
Und ſchlummre ſanft und ſicher hin,
Weil ich an deinem Buſen bin:
Dann weck' ich dich zu deiner Jagd
Mit meinem Kuß, ſobald es tagt.“

So ſehnt' ich mich; ſo flogen wir:
Voran, das ſtolze blutende Thier;
Ihm nach, ſie, die mir ſo gefiel;
Dann ich, mit meinem Bardenſpiel.
Der Wind durchſtrich die Saiten laut,
Die Brombeer und das Haidekraut
Durchrizten ſie; der Klang fuhr hin
Und weckte meine Jägerin.
Sie hielt auf ihrer Siegesbahn
Den Lauf erſtaunt und ſchüchtern an;
Sanft tanzte Fuß um Fuß zurück;
Doch hing (und ſie erröthete,)
Ihr Blick an meinem Blick.

Schnell aber, daß der Boden ſtaubt,
Sprang ſie hinum; mit ſtolzem Drohen

Schwang

Schwang ſie den Bogen über ihr Haupt,
Und war, — faſt hielt ich ſie! — entflohen;
Der Hirſch voran, ſie flüchtig nach,
Wie Schwalben hinter den Grillen am Bach.

Auf einer Wieſ' am Vorderwald,
Wo weiches Gras wie Wellen wallt,
Das, gelb und roth und weiß geſtickt,
Den Boden als ein Teppich ſchmückt;
Hier fiel der Hirſch, hier ſtach ſie ihn.
Da kam ich, und ſie wollte fliehn:
Doch haſcht' ich ſie, noch eh ſie wich:
„Sieh Jägerin, da hab ich dich!“

Wer biſt du? rief ſie ſtolz: der Wald
Rief laut, wer biſt du? wieder.
„Ich bin der Barde Wounebald;
„Du kennſt wohl ſeine Lieder — —
Was willſt du? Was verfolgſt du mich?
„Ach Jägerin! — dein Herz will ich:
Und ich verfolge dich, als wie
Der Tauber die geliebte Sie!“

Da ward gleich einem Sonnenblick
Ihr Herz mit Lächeln offen:
Er ſtralt nur einen Augenblick:
Er dämmert ſchneller noch zurück:
Doch läßt er bald die Pracht der vollen Sonne hoffen.

Schon trat ſie traulicher heran,
Sah mich, dann meine Saiten an,
Ließ ſich auf einem Hügel nieder,
Und ſprach, nicht mehr ſo ſtolz: Wen preiſen deine Lieder?

„Sie prieſen ſonſt, o Jägerin,
Das freye Herz, den ſtolzen Sinn:
Von nun an tönen ſie der Liebe nur zu Ehren.
O Jägerin willſt du ſie hören? — “
Ein andrer warmer Sonnenblick
Kam ſchnell, floh ſchneller noch zurück:
Es ſchien ihr ganzes Angeſicht
Roth wie die Wolk' im Abendlicht.
Ihr lockigt Haupt ſank hin; gebückt
Saß ſie, und ſchwieg verſchämt; ſie blickt'

Auf

Auf ihren Hirsch: wie schön war sie!
Schnell stemmt' ich meine Harf ans Knie,
Mein Griff ward kühn, mein Geist erhizt:
Ich sang; da wallt ihr Busen,
Ihr blaues Auge blizt.

Wo bist du flatterhafter Sinn,
Du Geist der stolzen Lieder?
Wo, meine Freiheit bist du hin? —
Da trozt die schönste Jägerin:
Verachtend strömt ihr Blick hernieder,
Sieht nur das Wild, sieht nur den Wald,
Sieht dich nicht, armer Wonnebald!

Ja, freue dich nur deiner Beute!
Du hast den schnellsten Hirsch besiegt.
Dein Pfeil durchbort' ihn an der Seite,
Da wo das Herz ihm liegt.
Denn, Jägerin, (bey meinem Schmerz!)
All deine Waffen gehn ans Herz.

Nun ſchlummert er, der Schmuck der Haide,
Verloſchen iſt ſein großer ſchwarzer Blick:
O Hertha! ich beneide
Des armen Läufers Glück!
Denn ſeine Qual verrinnet;
Ins ruheſelge Nichts
Löſt ſich ſein Leben auf:
Ich aber jammre fort, und meine Qual beginnet
Am Strahl des Morgenlichts,
Und hört des Nachts nicht auf.

Denn ach, wird ſie den Frevler leiden,
Der alle Fluren, alle Haiden,
Um ſie, nur ſie zu ſehn durchſchleicht?
Der ſeine Flamme mit der Hofnung kühlet,
Daß ſie noch Gegenliebe fühlet,
Daß einſt ſein Flehn ihr Herz erweicht?
Sie wird ihn drohend von ſich jagen,
Den Kühnen, der zu viel gewagt;
Sie wird ihn ſtets, wer biſt du? fragen,
Wie ſie mich Zitternden gefragt.

Und

Und ich? Was werd' ich ſtammeln können,
Als, ich bin, ich bin Wonnebald,
Den deine Schweſtern ſpröde nennen,
Der Thor, der auf die Liebe ſchalt;
Der ſeine Siegerinn nun kennt,
Für ſie mit wildem Feuer brennt,
Und morgen ſich dem Tode giebt,
Wenn ſeine Jägerin ihn nicht noch heute liebt!

Ich warf vor Schmerz die Harfe hin:
Ich fiel vor meiner Jägerin
Aufs Knie, und wollte ſterben;
Ich barg die heiße Thräne nicht,
Ich ſchaut' ihr ſchmachtend ins Geſicht;
Da ſah ich ſie ſich entfärben,
Bald ihre Wangen röther glühn;
Ich hört' ihr Herz; ſie wollte fliehn —
Als ich (bey Freyas Haar! ich weiß nicht wie's geſchah;)
Mich feſt mit ihr umarmet ſah.

O Wollust! Seliger Genuß!
Wie göttlich ist ein erster Kuß!
So war kaum Hermans Geist entzückt
Als er das Götterhaus erblickt,
Wo Freya ihm entgegen kam
Und ihn in ihre Arme nahm.
„O meine Kunigunde! Laß
Mich ewig bey dir leben!
Du Rosenmund und Schneebrust, laß
Den trunknen Geist sich stets
Auf dieses Taumels Fittig erheben! — "
O Wonnebald, ich liebte dich
Längst in Geheim: nur schreckte mich
Dein Spotten über mein Geschlecht.
Sieh, Wonnebald! wir sind gerächt.

Heil, süße Rache! möge dich
Ein jedes biedre Herz empfinden!
Du, sprödder Spötter, schäme dich,
Und geh, und laß dich überwinden!
Die Liebe herrscht mit Königsrechte;
Ihr übergab uns die Natur:

O wie beglückt sind ihre Knechte!
Ich glaubt' es nicht, bis ichs erfuhr. —

Uns gab der Hirsch ein köstlich Mahl,
Von ihren Händen zubereitet.
Im Grase war das Fest verbreitet.
Das war gewiß ein frohes Mahl!

Die nahe Quelle gab den Trank.
Mit rothem Beerensaft versüßten
Wir ihn zum Scherz, und tranken und küßten.
Das war gewiß ein Göttertrank!

Im weichen Grase war ein Plaz; —
Im Schatten dichter Eichenblätter!
Da ruhten wir; ihr Helden und Götter,
Ihn tauscht' ich nicht um euren Plaz!

Ha! welch ein Glück! Ein satter Tisch;
Die Seele froh, die Glieder frisch,
Ein Mädgen von Kunigundens Gestalt,
Jung, und verliebt, allein, und im Wald. — —

So ward der ganze sonnigte Tag
In Fröhlichkeit vollbracht.
Nie lebt' ich einen schönern Tag,
Noch eine schöne Nacht!

Zwey Fragmente
nach
Ossian.

I.

Fingal und Hloda.

Schon glomm der junge Tag empor;
Die Wellen trugen ihn hervor
Aus ſchimmervollen Oſten;
Als Fingal ſeine Halle verließ,
Die weißen Seegel ſpannen hieß
Zur Fahrt nach Karrikthure,
Nach Inistorens Fürſtenſtadt
Wo König Kathul Lager hat,
Sein Freund, Komalas Bruder.

Die weißen Segel ſchwollen auf,
Die Küſte ſchwand im ſchnellen Lauf;

Die

Die Winde kamen ſauſend
Von dem Gebirge bis ins Meer:
Sie trieben uns muthig vor ſich her,
Bis endlich, wie dem Kampfe der Sieg,
Ganz Inistore den Wellen entſtieg.

Da ſahn wir auf dem Thurme
Das Feuerzeichen einer Noth;
Den ſchwarzberußten Giebel
Färbten wirbelnde Flammen roth:
Das fuhr Fingaln durch das Herz;
Er ſchlug ſich vor die Bruſt; mit Schmerz
Und Grimm langt' er zum Speere;
Sah ſtrebend nach der Inſel hin,
Bald nach dem trägern Winde hin,
Der, nun auf einmal ſpielend,
Des Königs Haar vom Rücken ſtrich.
Er ſchwieg, er blickte; fürchterlich!

Itzt ſank die Nacht hernieder
Und nahm uns unſre Bahn;
Wir legten widerwillig

In

In Rothas Buſen an.
Wo ſich die Wellen noch wälzen,
Lief mit dunkeln Gehölzen
Ein rauſchender Berg empor,
Und hegt' im oberſten Haine
Den Kreis der moſigten Steine,
Die ſich Geiſt Hloda zum Sitz erkor.

Ein Thal voll Gras daneben
War mit geſtürzten Bäumen bedeckt,
Vom mitternächtlichen Zürnen
Des Geiſts daniedergeſtreckt:
Ein Bach, mit ſeinem riſchen
Gewäßer, ſchluchzte dazwiſchen;
Einſame Lüftchen vom Meer
Berauſten der bärtigen Diſteln Heer.

Hier häuften wir Rümpfe zuſammen,
Zum fröhlichen Abendmahl.
Wir lagen an wärmenden Flammen,
Bis froſtig, ſtill und fahl,
Der Mond vom duftigen Oſten

Die

Die ſpiegelnden Helme beſchien.
Die Feuer zerfielen in Brände,
Die Kohlen verblichen, wir ſelber
Sanken ſchlummernd hin.

Nur Fingal, dem der Kummer
Um ſeinen Freund die Ruhe nahm,
Wußte von keinem Schlummer
Und wacht' um ſeinen Gram.
Im vollen Waffengeſchmeide
Durchirrt' er Thal und Haide,
Den Berg hinauf, und ſah
Nach Inistore hinüber:
Des Thurmes Flamme war trüber,
Doch war ihr Lodern noch da.

Mit einmal färbten am Monden
Sich beide Wangen wie Blut;
Stürme durchfuhren den Bergwald
Und ſtürzten die Wipfel mit Wuth:
Geiſt Holda mit ſeinen Schrecken
Kam über See daher

Zu seinem Kreis' und schäumte,
Und stand vor Fingal, und bäumte
Den hohen aus Duft geformten Speer.

So stand er; es glühten dem Dräuer
Die schrecklichen Augen wie Feuer:
Er murrte; sein Laut erscholl
Wie fernes Donnergeroll.
Doch unerschrocken nahte
Der biederkühne Fingal sich,
Trat ihm mit festem Schritt entgegen,
Und rief: „Entferne dich!"

„Fleuch, Sohn der Nacht, mit deinem
Gestürme, wie du kamst!
Geist, der du nur vergebens
Mich zu bekämpfen unternahmst!
Denn deine Waffen haben
Vor Fingals keine Macht:
Dein Speer ist Dampf, und Wolke
Dein Schild: fleuch, Sohn der Nacht,
Mit alle deinem Gestürme,
Das dich hieher gebracht!"

Verderben! (kam die Antwort,
Wie dumpfes Wellengebrüll:)
Verderben dem Verwegnen
Der mich verdrängen will!
Mir krümmen sich Nazionen,
Ich geb' und nehme Sieg;
Ich blicke herab, und Völker
Verschlingt der Elemente Krieg:
Mein Athem würgt von ferne,
Mein Wagen sind flammende Sterne,
Wetter sind meine Bahn,
Und tobende Stürme mein Gespan!
Doch jenseit über den Wolken
Sind lachende Gefilde meiner Ruh:
Da, Fingal, ist es hold, und Wonne
Strömt den Bewohnern, meinen Freunden zu. —
„Drum bleib in deinem Eigen!
Nie mag ich deine Gefild' ersteigen
(Sprach Fingal:) und ich schwinge nach dir
Auch meine Lanze nicht
In deinem Wolkenrefier.
Nur, Hloda, fort von hier!"

Mit

Mit dir fort! (brüllte der Geist darwieder:)
Spann alle deine Seegel an!
Ich trag' im Holen meiner Rechten
Den Sturm, und weis' ihm seine Bahn.
Du suchst vergebens, Inistore
Von meiner Rache zu befreyn!
Hinweg mit dir! sonst wirst du selber
Die Asche meines Feuerzornes seyn! —
Da bäumt' er niederdonnernd
Den übermenschlichen Speer,
Ward immer größer, dunkler,
Und schwebte rauschender her.
Der König, die Hand am Griff,
Stand festen Fußes dem Dräuer:
Der laute Stahlblitz pfiff
Schnell durch das Ungeheuer;
Da tobt' es, heulte fürchterlich,
In krause Wirbel hüllt' es sich,
Und Fingal sah es dampfend zergehn,
Wie Rauch, den spielende Knaben verwehn.
Als es die Stürme von dannen trugen,
Zitterte Boden und See.

So ward der ganze sonnigte Tag
In Fröhlichkeit vollbracht.
Nie lebt' ich einen schönern Tag,
Noch eine schönre Nacht!

Zwey Fragmente
nach
Ossian.

I.

Fingal und Hloda.

Schon glomm der junge Tag empor;
Die Wellen trugen ihn hervor
Aus ſchimmervollen Oſten;
Als Fingal ſeine Halle verließ,
Die weißen Seegel ſpannen hieß
Zur Fahrt nach Karrikthure,
Nach Inistorens Fürſtenſtadt
Wo König Kathul Lager hat,
Sein Freund, Komalas Bruder.

Die weißen Segel ſchwollen auf,
Die Küſte ſchwand im ſchnellen Lauf;

Die

Die Winde kamen ſauſend
Von dem Gebirge bis ins Meer:
Sie trieben uns muthig vor ſich her,
Bis endlich, wie dem Kampfe der Sieg,
Ganz Inistore den Wellen entſtieg.

Da ſahn wir auf dem Thurme
Das Feuerzeichen einer Noth;
Den ſchwarzberußten Giebel
Färbten wirbelnde Flammen roth:
Das fuhr Fingaln durch das Herz;
Er ſchlug ſich vor die Bruſt; mit Schmerz
Und Grimm langt' er zum Speere;
Sah ſtrebend nach der Inſel hin,
Bald nach dem trägern Winde hin,
Der, nun auf einmal ſpielend,
Des Königs Haar vom Rücken ſtrich.
Er ſchwieg, er blickte; fürchterlich!

Itzt ſank die Nacht hernieder
Und nahm uns unſre Bahn;
Wir legten widerwillig

In

In Rothas Buſen an.
Wo ſich die Wellen noch wälzen,
Lief mit dunkeln Gehölzen
Ein rauſchender Berg empor,
Und hegt' im oberſten Haine
Den Kreis der moſigten Steine,
Die ſich Geiſt Hloda zum Sitz erkor.

Ein Thal voll Gras daneben
War mit geſtürzten Bäumen bedeckt,
Vom mitternächtlichen Zürnen
Des Geiſts daniedergeſtreckt:
Ein Bach, mit ſeinem riſchen
Gewäßer, ſchluchzte dazwiſchen;
Einſame Lüftchen vom Meer
Berauſten der bärtigen Diſteln Heer.

Hier häuften wir Rümpfe zuſammen,
Zum fröhlichen Abendmahl.
Wir lagen an wärmenden Flammen,
Bis froſtig, ſtill und fahl,
Der Mond vom duftigen Oſten

Die

Die ſpiegelnden Helme beſchien.
Die Feuer zerfielen in Brände,
Die Kohlen verblichen, wir ſelber
Sanken ſchlummernd hin.

Nur Fingal, dem der Kummer
Um ſeinen Freund die Ruhe nahm,
Wußte von keinem Schlummer
Und wacht' um ſeinen Gram.
Im vollen Waffengeſchmeide
Durchirrt' er Thal und Haide,
Den Berg hinauf, und ſah
Nach Inistore hinüber:
Des Thurmes Flamme war trüber,
Doch war ihr Lodern noch da.

Mit einmal färbten am Monden
Sich beide Wangen wie Blut;
Stürme durchfuhren den Bergwald
Und ſtürzten die Wipfel mit Wuth:
Geiſt Hloda mit ſeinen Schrecken
Kam über See daher

Zu ſeinem Kreiſ' und ſchäumte,
Und ſtand vor Fingal, und bäumte
Den hohen aus Duft geformten Speer.

So ſtand er; es glühten dem Dräuer
Die ſchrecklichen Augen wie Feuer:
Er murrte; ſein Laut erſcholl
Wie fernes Donnergeroll.
Doch unerſchrocken nahte
Der biederkühne Fingal ſich,
Trat ihm mit feſtem Schritt entgegen,
Und rief: „Entferne dich!“

„Fleuch, Sohn der Nacht, mit deinem
Geſtürme, wie du kamſt!
Geiſt, der du nur vergebens
Mich zu bekämpfen unternahmſt!
Denn deine Waffen haben
Vor Fingals keine Macht:
Dein Speer iſt Dampf, und Wolke
Dein Schild: fleuch, Sohn der Nacht,
Mit alle deinem Geſtürme,
Das dich hieher gebracht!“

O Wollust! Seliger Genuß!
Wie göttlich ist ein erster Kuß!
So war kaum Hermans Geist entzückt
Als er das Götterhaus erblickt,
Wo Freya ihm entgegen kam
Und ihn in ihre Arme nahm.
„O meine Kunigunde! Laß
Mich ewig bey dir leben!
Du Rosenmund und Schneebrust, laß
Den trunknen Geist sich stets
Auf dieses Taumels Fittig erheben! —"
O Wonnebald, ich liebte dich!
Längst in Geheim: nur schreckte mich
Dein Spotten über mein Geschlecht.
Sieh, Wonnebald! wir sind gerächt.

Heil, süße Rache! möge dich
Ein jedes biedre Herz empfinden!
Du, sprödder Spötter, schäme dich,
Und geh, und laß dich überwinden!
Die Liebe herrscht mit Königsrechte;
Ihr übergab uns die Natur:

O wie beglückt sind ihre Knechte!
Ich glaubt' es nicht, bis ichs erfuhr. —

Uns gab der Hirsch ein köstlich Mahl,
Von ihren Händen zubereitet.
Im Grase war das Fest verbreitet.
Das war gewiß ein frohes Mahl!

Die nahe Quelle gab den Trank.
Mit rothem Beerensaft versüßten
Wir ihn zum Scherz, und tranken und küßten.
Das war gewiß ein Göttertrank!

Im weichen Grase war ein Plaz; —
Im Schatten dichter Eichenblätter!
Da ruhten wir; ihr Helden und Götter,
Ihn tauscht' ich nicht um euren Plaz!

Ha! welch ein Glück! Ein satter Tisch,
Die Seele froh, die Glieder frisch,
Ein Mädgen von Kunigundens Gestalt,
Jung, und verliebt, allein, und im Wald. — —

So ward der ganze sonnigte Tag
In Fröhlichkeit vollbracht.
Nie lebt' ich einen schönern Tag,
Noch eine schönre Nacht!

Zwey Fragmente
nach
Ossian.

I.

Fingal und Hloda.

Schon glomm der junge Tag empor;
Die Wellen trugen ihn hervor
Aus ſchimmervollen Oſten;
Als Fingal ſeine Halle verließ,
Die weißen Seegel ſpannen hieß
Zur Fahrt nach Karrikthure,
Nach Inistorens Fürſtenſtadt
Wo König Kathul Lager hat,
Sein Freund, Komalas Bruder.

Die weißen Segel ſchwollen auf,
Die Küſte ſchwand im ſchnellen Lauf;

Die

Die Winde kamen ſauſend
Von dem Gebirge bis ins Meer:
Sie trieben uns muthig vor ſich her,
Bis endlich, wie dem Kampfe der Sieg,
Ganz Inistore den Wellen entſtieg.

Da ſahn wir auf dem Thurme
Das Feuerzeichen einer Noth;
Den ſchwarzberußten Giebel
Färbten wirbelnde Flammen roth:
Das fuhr Fingaln durch das Herz;
Er ſchlug ſich vor die Bruſt; mit Schmerz
Und Grimm langt' er zum Speere;
Sah ſtrebend nach der Inſel hin,
Bald nach dem trägern Winde hin,
Der, nun auf einmal ſpielend,
Des Königs Haar vom Rücken ſtrich.
Er ſchwieg, er blickte; fürchterlich!

Itzt ſank die Nacht hernieder
Und nahm uns unſre Bahn;
Wir legten widerwillig

In

In Rothas Buſen an.
Wo ſich die Wellen noch wälzen,
Lief mit dunkeln Gehölzen
Ein rauſchender Berg empor,
Und hegt' im oberſten Haine
Den Kreis der moſigten Steine,
Die ſich Geiſt Hloda zum Sitz erkor.

Ein Thal voll Gras daneben
War mit geſtürzten Bäumen bedeckt,
Vom mitternächtlichen Zürnen
Des Geiſts daniedergeſtreckt:
Ein Bach, mit ſeinem riſchen
Gewäßer, ſchluchzte dazwiſchen;
Einſame Lüftchen vom Meer
Berauſten der bärtigen Diſteln Heer.

Hier häuften wir Rümpfe zuſammen,
Zum fröhlichen Abendmahl.
Wir lagen an wärmenden Flammen,
Bis froſtig, ſtill und fahl,
Der Mond vom duftigen Oſten

Die

Die ſpiegelnden Helme beſchien.
Die Feuer zerfielen in Brände,
Die Kohlen verblichen, wir ſelber
Sanken ſchlummernd hin.

Nur Fingal, dem der Kummer
Um ſeinen Freund die Ruhe nahm,
Wußte von keinem Schlummer
Und wacht' um ſeinen Gram.
Im vollen Waffengeſchmeide
Durchirrt' er Thal und Haide,
Den Berg hinauf, und ſah
Nach Inistore hinüber:
Des Thurmes Flamme war trüber,
Doch war ihr Lodern noch da.

Mit einmal färbten am Monden
Sich beide Wangen wie Blut;
Stürme durchfuhren den Bergwald
Und ſtürzten die Wipfel mit Wuth:
Geiſt Hloda mit ſeinen Schrecken
Kam über See daher

Zu ſeinem Kreiſ' und ſchäumte,
Und ſtand vor Fingal, und bäumte
Den hohen aus Duft geformten Speer.

So ſtand er; es glühten dem Dräuer
Die ſchrecklichen Augen wie Feuer:
Er murrte; ſein Laut erſcholl
Wie fernes Donnergeroll.
Doch unerſchrocken nahte
Der biederkühne Fingal ſich,
Trat ihm mit feſtem Schritt entgegen,
Und rief: „Entferne dich!“

„Fleuch, Sohn der Nacht, mit deinem
Geſtürme, wie du kamſt!
Geiſt, der du nur vergebens
Mich zu bekämpfen unternahmſt!
Denn deine Waffen haben
Vor Fingals keine Macht:
Dein Speer iſt Dampf, und Wolke
Dein Schild: fleuch, Sohn der Nacht,
Mit alle deinem Geſtürme,
Das dich hieher gebracht!“

Verderben! (kam die Antwort,
Wie dumpfes Wellengebrüll:)
Verderben dem Verwegnen
Der mich verdrängen will!
Mir krümmen sich Nazionen,
Ich geb' und nehme Sieg;
Ich blicke herab, und Völker
Verschlingt der Elemente Krieg:
Mein Athem würgt von ferne,
Mein Wagen sind flammende Sterne,
Wetter sind meine Bahn,
Und tobende Stürme mein Gespan!
Doch jenseit über den Wolken
Sind lachende Gefilde meiner Ruh:
Da, Fingal, ist es hold, und Wonne
Strömt den Bewohnern, meinen Freunden zu. —
„Drum bleib in deinem Eigen!
Nie mag ich deine Gefild' ersteigen
(Sprach Fingal:) und ich schwinge nach dir
Auch meine Lanze nicht
In deinem Wolkenrefier.
Nur, Hloda, fort von hier!“

Mit

Mit dir fort! (brüllte der Geist darwieder:)
Spann alle deine Seegel an!
Ich trag' im Holen meiner Rechten
Den Sturm, und weis' ihm seine Bahn.
Du suchst vergebens, Inistore
Von meiner Rache zu befreyn!
Hinweg mit dir! sonst wirst du selber
Die Asche meines Feuerzornes seyn! —
Da bäumt' er niederdonnernd
Den übermenschlichen Speer,
Ward immer größer, dunkler,
Und schwebte rauschender her.
Der König, die Hand am Griff,
Stand festen Fußes dem Dräuer:
Der laute Stahlblitz pfiff
Schnell durch das Ungeheuer;
Da tobt' es, heulte fürchterlich,
In krause Wirbel hüllt' es sich,
Und Fingal sah es dampfend zergehn,
Wie Rauch, den spielende Knaben verwehn.
Als es die Stürme von dannen trugen,
Zitterte Boden und See,

Wichen die Wellen zurück und schlugen
Grimmiger in die Höh.
Wir all' entfuhren dem Schlummer,
Wir alle vermißten voll Kummer
Den trauten Fingal: da nahm
Ein jeder Waffen und Flammen,
Wir schlugen die Schilde zusammen,
Und suchten voller Gram
Den König, bis er wieder kam.

II.

Der Schild.

Krimora.

Wer kömmt vom Hügel dort herab,
Im Strahl der Abendſonne?
Weß iſt der Willkomm, der mich grüßt,
Tönend voll ſüßer raſcher Wonne,
Wie der Wind, wie die Harfe Karrils iſt? —
Biſt du das Konnal? — Ha, wie funkelt
Dein Waffenglanz, wie zum Gefecht! —
Warum iſt deine Stirn verdunkelt,
O Konnal, dunkler deine Seele?
Fiel Fingal oder ſeiner Starken
Einer, im endlichen Gefecht?

Konnal.

Sie fielen nicht. Ich sah sie ziehen
In dichter Reih'.
Sie kehrten von der Jagd der Berge
Mit Siegesgesang an mir vorbey.
Die Sonne gaukelte zwischen den Lanzen
Auf ihren Schilden:
So wandelt der funkelnde Felsenstrom
In den Distelgefilden.
Laut war der Jüngling: „Es ist Krieg!"
Denn Dargo, dem so Herz
Als Blick von Muthe lodern,
Der stolze Dargo kömmt, den Sieg
Der Speere Fingals aufzufodern.

Krimora.

War Dargo das? Ich sah die Menge seiner Seegel.
Schon hatten sie die Bucht erreicht:
So wie des Herbstes grauer Nebel
Bey kommender Nacht das Ufer beschleicht.
Ich sah sie landen; und zur Rechten,

Zur

Zur Linken dehnte ſich
Des ſchnellen Zugs Gewühl.
Willſt du denn, Konnal, auch mit Dargo fechten?
Ach Konnal! Seiner Krieger ſind ſo viel.

Konnal.

Und dennoch bring' mir deines Vaters Schild,
Die Schutzwehr Rinwals, die im Schlachtgetümmel
Dem Vollmond glich, der Erd' und Himmel
Mit ſeinem reinen Licht erfüllt,
Ob ihn gleich um und um
Der düſtre Regennebel verhüllt.

Krimora.

Wohlan, ſo bring' ich dir den Schild!
Er möge dich erretten!
Doch trau ihm, Konnal, nicht zu viel:
Er iſts, auf den mein Vater fiel;
Vermochts nicht, ihn zu retten.
Ach! ihn hatte Rinwal; trug
Ihn als er mit Gauror ſchlug:
Wehe mir! ihn nahm zum Ziel
Gaurors Speer, und Rinwal fiel!

Wichen die Wellen zurück und schlugen
Grimmiger in die Höh.
Wir all' entfuhren dem Schlummer,
Wir alle vermißten voll Kummer
Den trauten Fingal: da nahm
Ein jeder Waffen und Flammen,
Wir schlugen die Schilde zusammen,
Und suchten voller Gram
Den König, bis er wieder kam.

II.

Der Schild.

Krimora.

Wer kömmt vom Hügel dort herab,
Im Strahl der Abendſonne?
Weß iſt der Willkomm, der mich grüßt,
Tönend voll ſüßer raſcher Wonne,
Wie der Wind, wie die Harfe Karrils iſt? —
Biſt du das Konnal? — Ha, wie funkelt
Dein Waffenglanz, wie zum Gefecht! —
Warum iſt deine Stirn verdunkelt,
O Konnal, dunkler deine Seele?
Fiel Fingal oder ſeiner Starken
Einer, im endlichen Gefecht?

Konnal.

Sie fielen nicht. Ich sah sie ziehen
In dichter Reih'.
Sie kehrten von der Jagd der Berge
Mit Siegesfang an mir vorbey.
Die Sonne gaukelte zwischen den Lanzen
Auf ihren Schilden:
So wandelt der funkelnde Felsenstrom
In den Distelgefilden.
Laut war der Jüngling: „Es ist Krieg!"
Denn Dargo, dem so Herz
Als Blick von Muthe lodern,
Der stolze Dargo kömmt, den Sieg
Der Speere Fingals aufzufodern.

Krimora.

War Dargo das? Ich sah die Menge seiner Seegel.
Schon hatten sie die Bucht erreicht:
So wie des Herbstes grauer Nebel
Bey kommender Nacht das Ufer beschleicht.
Ich sah sie landen; und zur Rechten,

Zur

Zur Linken dehnte ſich
Des ſchnellen Zugs Gewühl.
Willſt du denn, Konnal, auch mit Dargo fechten?
Ach Konnal! Seiner Krieger ſind ſo viel.

Konnal.

Und dennoch bring' mir deines Vaters Schild,
Die Schutzwehr Rinwals, die im Schlachtgetümmel
Dem Vollmond glich, der Erd' und Himmel
Mit ſeinem reinen Licht erfüllt,
Ob ihn gleich um und um
Der düſtre Regennebel verhüllt.

Krimora.

Wohlan, ſo bring' ich dir den Schild!
Er möge dich erretten!
Doch trau ihm, Konnal, nicht zu viel:
Er iſts, auf den mein Vater fiel;
Vermochts nicht, ihn zu retten.
Ach! ihn hatte Rinwal; trug
Ihn als er mit Gauror ſchlug:
Wehe mir! ihn nahm zum Ziel
Gaurors Speer, und Rinwal fiel!

Konnal.

Zweifelte Krimora dann,
Daß auch Konnal fallen kann?
Daß der Schild, von meinem Herzensblute,
Als ein Becher, überquillt?
Daß mit ihm ich einst tief unten,
Unten unterm Mahlstein schlummre? — —
Aber gieb mir, gieb den Schild.

Ehrengedächtnis
Christian Ewalds von
Kleist.

Verderben! (kam die Antwort,
Wie dumpfes Wellengebrüll:)
Verderben dem Verwegnen
Der mich verdrängen will!
Mir krümmen ſich Nazionen,
Ich geb' und nehme Sieg;
Ich blicke herab, und Völker
Verſchlingt der Elemente Krieg:
Mein Athem würgt von ferne,
Mein Wagen ſind flammende Sterne,
Wetter ſind meine Bahn,
Und tobende Stürme mein Geſpan!
Doch jenſeit über den Wolken
Sind lachende Gefilde meiner Ruh:
Da, Fingal, iſt es hold, und Wonne
Strömt den Bewohnern, meinen Freunden zu. —
„Drum bleib in deinem Eigen!
Nie mag ich deine Gefild' erſteigen
(Sprach Fingal:) und ich ſchwinge nach dir
Auch meine Lanze nicht
In deinem Wolkenreſier.
Nur, Hloda, fort von hier!“

Mit

Mit dir fort! (brüllte der Geist darwieder:)
Spann alle deine Seegel an!
Ich trag' im Holen meiner Rechten
Den Sturm, und weis' ihm seine Bahn.
Du suchst vergebens, Inistore
Von meiner Rache zu befreyn!
Hinweg mit dir! sonst wirst du selber
Die Asche meines Feuerzornes seyn! —
Da bäumt' er niederdonnernd
Den übermenschlichen Speer,
Ward immer größer, dunkler,
Und schwebte rauschender her.
Der König, die Hand am Griff,
Stand festen Fußes dem Dräuer:
Der laute Stahlblitz pfiff
Schnell durch das Ungeheuer;
Da tobt' es, heulte fürchterlich,
In krause Wirbel hüllt' es sich,
Und Fingal sah es dampfend zergehn,
Wie Rauch, den spielende Knaben verwehn.
Als es die Stürme von dannen trugen,
Zitterte Boden und See.

Wichen die Wellen zurück und schlugen
Grimmiger in die Höh.
Wir all' entfuhren dem Schlummer,
Wir alle vermißten voll Kummer
Den trauten Fingal: da nahm
Ein jeder Waffen und Flammen,
Wir schlugen die Schilde zusammen,
Und suchten voller Gram
Den König, bis er wieder kam.

II.

Der Schild.

Krimora.

Wer kömmt vom Hügel dort herab,
Im Strahl der Abendſonne?
Weß iſt der Willkomm, der mich grüßt,
Tönend voll ſüßer raſcher Wonne,
Wie der Wind, wie die Harfe Karrils iſt? —
Biſt du das Konnal? — Ha, wie funkelt
Dein Waffenglanz, wie zum Gefecht! —
Warum iſt deine Stirn verdunkelt,
O Konnal, dunkler deine Seele?
Fiel Fingal oder ſeiner Starken
Einer, im endlichen Gefecht?

Konnal.

Sie fielen nicht. Ich sah sie ziehen
In dichter Reih'.
Sie kehrten von der Jagd der Berge
Mit Siegesgesang an mir vorbey.
Die Sonne gaukelte zwischen den Lanzen
Auf ihren Schilden:
So wandelt der funkelnde Felsenstrom
In den Distelgefilden.
Laut war der Jüngling: „Es ist Krieg!"
Denn Dargo, dem so Herz
Als Blick von Muthe lodern,
Der stolze Dargo kömmt, den Sieg
Der Speere Fingals aufzufodern.

Krimora.

War Dargo das? Ich sah die Menge seiner Seegel.
Schon hatten sie die Bucht erreicht:
So wie des Herbstes grauer Nebel
Bey kommender Nacht das Ufer beschleicht.
Ich sah sie landen; und zur Rechten,

Zur

Zur Linken dehnte ſich
Des ſchnellen Zugs Gewühl.
Willſt du denn, Konnal, auch mit Dargo fechten?
Ach Konnal! Seiner Krieger ſind ſo viel.

Konnal.

Und dennoch bring' mir deines Vaters Schild,
Die Schutzwehr Rinwals, die im Schlachtgetümmel
Dem Vollmond glich, der Erd' und Himmel
Mit ſeinem reinen Licht erfüllt,
Ob ihn gleich um und um
Der düſtre Regennebel verhüllt.

Krimora.

Wohlan, ſo bring' ich dir den Schild!
Er möge dich erretten!
Doch trau ihm, Konnal, nicht zu viel:
Er iſts, auf den mein Vater fiel;
Vermochts nicht, ihn zu retten.
Ach! ihn hatte Rinwal; trug
Ihn als er mit Gauror ſchlug:
Wehe mir! ihn nahm zum Ziel
Gaurors Speer, und Rinwal fiel!

Konnal.

Zweifelte Krimora dann,
Daß auch Konnal fallen kann?
Daß der Schild, von meinem Herzensblute,
Als ein Becher, überquillt?
Daß mit ihm ich einst tief unten,
Unten unterm Mahlstein schlummre? — —
Aber gieb mir, gieb den Schild.

Ehrengedächtnis
Christian Ewalds von
Kleist.

Welchen Barden, oder Völkerführer,
Welchen Weiſen, welchen Thronenherrſcher,
O mein Lied, daß er dein Schutzfreund werde,
Soll ich dir erwählen?

Uz, der Barde, war ein Freund des Helden;
Finck gebot ihm Friedrichs Schlacht zu kämpfen;
Friedrich ſelbſt war ſeines Todes Freude:
Alle dürft' ich rufen.

Ich

Ach verzeiht! Mein Lied wählt, euch vorüber.
Gleim, mein Freund, war seiner Freunde Liebster.
Als Er starb, war Gleim sein lezter Seufzer:
Ihn nur kan ich wählen.

Kleist.

Erstes Lied.

Erſtes Lied.

Du, des Himmels und der Erde Sohn,
Blumenſchöpfer o Lenz, keimen ſie alle ſchon,
Deine Wieſen? Und ſind all deine Gärte beſtellt,
All deine Kräuter gepflanzt über das Wonnefeld?
Sieh, kaum ſprießet der Eichenwald;
Und du Lieblicher flieheſt ſo bald? —
Horch, wie die Nachtigall ſchlägt,
Wie dich die Lerche begrüßt;
Sieh, wie der Stängel deine Knoſpen trägt:
O bleib, und ſieh wie ſchön du biſt! —

Aber du eileſt und wirfſt auf das prangende Feld
Kaum einen flüchtigen Blick:

Denn

Konnal.

Sie fielen nicht. Ich sah sie ziehen
In dichter Reih'.
Sie kehrten von der Jagd der Berge
Mit Siegesgesang an mir vorbey.
Die Sonne gaukelte zwischen den Lanzen
Auf ihren Schilden:
So wandelt der funkelnde Felsenstrom
In den Distelgefilden.
Laut war der Jüngling: „Es ist Krieg!"
Denn Dargo, dem so Herz
Als Blick von Muthe lodern,
Der stolze Dargo kömmt, den Sieg
Der Speere Fingals aufzufodern.

Krimora.

War Dargo das? Ich sah die Menge seiner Seegel.
Schon hatten sie die Bucht erreicht:
So wie des Herbstes grauer Nebel
Bey kommender Nacht das Ufer beschleicht.
Ich sah sie landen; und zur Rechten,

Zur

Zur Linken dehnte ſich
Des ſchnellen Zugs Gewühl.
Willſt du denn, Konnal, auch mit Dargo fechten?
Ach Konnal! Seiner Krieger ſind ſo viel.

Konnal.

Und dennoch bring' mir deines Vaters Schild,
Die Schutzwehr Rinwals, die im Schlachtgetümmel
Dem Vollmond glich, der Erd' und Himmel
Mit ſeinem reinen Licht erfüllt,
Ob ihn gleich um und um
Der düſtre Regennebel verhüllt.

Krimora.

Wohlan, ſo bring' ich dir den Schild!
Er möge dich erretten!
Doch trau ihm, Konnal, nicht zu viel:
Er iſts, auf den mein Vater fiel;
Vermochts nicht, ihn zu retten.
Ach! ihn hatte Rinwal; trug
Ihn als er mit Gauror ſchlug:
Wehe mir! ihn nahm zum Ziel
Gaurors Speer, und Rinwal fiel!

Konnal.

Zweifelte Krimora dann,
Daß auch Konnal fallen kann?
Daß der Schild, von meinem Herzensblute,
Als ein Becher, überquillt?
Daß mit ihm ich einst tief unten,
Unten unterm Mahlstein schlummre? — —
Aber gieb mir, gieb den Schild.

Ehrengedächtnis
Christian Ewalds von Kleist.

Welchen Barden, oder Völkerführer,
Welchen Weisen, welchen Thronenherrscher,
O mein Lied, daß er dein Schutzfreund werde,
Soll ich dir erwählen?

Uz, der Barde, war ein Freund des Helden;
Finck gebot ihm Friedrichs Schlacht zu kämpfen;
Friedrich selbst war seines Todes Freude:
Alle dürft' ich rufen.

Ich

Ach verzeiht! Mein Lied wählt, euch vorüber.
Gleim, mein Freund, war ſeiner Freunde Liebſter.
Als Er ſtarb, war Gleim ſein lezter Seufzer:
Ihn nur kan ich wählen.

Kleist.

Erstes Lied.

Erſtes Lied.

Du, des Himmels und der Erde Sohn,
Blumenſchöpfer o Lenz, keimen ſie alle ſchon,
Deine Wieſen? Und ſind all deine Gärte beſtellt,
All deine Kräuter gepflanzt über das Wonnefeld?
Sieh, kaum ſprießet der Eichenwald;
Und du Lieblicher flieheſt ſo bald? —
Horch, wie die Nachtigall ſchlägt,
Wie dich die Lerche begrüßt;
Sieh, wie der Stängel deine Knoſpen trägt:
O bleib, und ſieh wie ſchön du biſt! —

Aber du eileſt und wirfſt auf das prangende Feld
Kaum einen flüchtigen Blick:

Denn

Denn die Stimme des Rosenbekränzten Barden hält
Dich nicht weiter zurück.
Noch siehst du nicht des Marmors Ehre
An seines Grabes Heiligthum;
Und noch versöhnten nicht geweihte Harfenchöre
Des Barden und des Helden Ruhm.
Da flüstern deine Lüftgen
Wie Seufzer um sein Grab;
Wie bittre Zähren fließen,
So rinnet Thau herab.

Nun, alle Musen! seht und zeugt;
Daß Klopstock und daß Ramler schweigt,
Daß Weißens Schmerz verstummet ist,
Und Gleim in Thränen noch zerfließt!
Wo sind die Sänger, die des Krieges
Bardiete tönen? Die des Sieges
Blutrothe Fahne schwingen?
Wo sind die Hirten, deren Idyllen
Den Abendglanz, die Morgenröthen,
Und Frühlingswonne singen? —
Ach! Von Teutoniens Sängern allen,

Will

Will keiner um dies Grabmahl ſeyn!
Des Lenzes Nachtigallen
Beſuchen es allein.

Wohlan, o Kleiſt, ſo nah ich deinem Grabe
Mich izt mit vollem Harfenklang:
Verſchmähe nicht der reinſten Wehmuth Gabe,
Den frommen Opfergeſang.
Es wandelt jeder meiner Schmerzen
Sich nun in einen Trauerton:
Denn du warſt tief in meinem Herzen,
Seit deinem Sterbetage ſchon.
So klagen Krieger den Feldherrn, dem vor ihnen
Ein feindliches Geſchoß durchs Leben fährt:
Endlich wiſchen ſie flüchtig
Von ihren Augen die Thräne,
Und ziehn das Racheſchwert.

Wohlan! O Gleim, begleite mich.
Hieher! Hier wohnt der heilge Schauer;
Hier iſt ſein Grab: komm, nahe dich
Mit alle deiner Trauer!

Horch, wie die Nachtigall klagt;
Schau, wie die morsche Fahne ragt,
Wie ringsumher der wilde Wermuth blüht.
Ja, weine, weine!
Die Harfe seufzet,
Mein Busen entglüht:
Drum komm, und höre,
Dies, seiner Ehre,
Dies seinem Tode gewidmete Lied! — —

Wogigt und schnell über uns strömet der Zeiten Lauf:
Aber des Dichters Geist schaut bis zur Quelle hinauf,
Wo sie mit ihren Jahren, ihren Tagen,
Noch in der Zukunft Grotte lagen;
Er sieht, wie sie vor Gottes Thron,
Zu Hunderten gepaart, vorüber giengen;
Als izt des Hirtens und des Königs Sohn
Zum Seyn Befehl empfiengen;
Als jeder Augenblick gemessen, jedes Jahr
Bestimmt, und jeder Fürst und Knecht gezählet war;

Als aus der Allmacht Schooſe,
So herrlich als ihr Blitz und mächtig als ihr Wink,
O König Friedrich, deine groſe
Schlachtfrohe Seele gieng.
Da traten Kriegesengel auf die Stufen
Des Thrones; ihrer Waffen Schein
War furchtbar; jeder kam, gerufen,
Der Engel eines Helden zu ſeyn.
Jeder nannte den Namen:
Izt drang, Schwerin, dein Cherub ſich heran
Und ſchaute ſeine purpurrothe Fahne
Mit ſtiller Groſsmuth an:
Auch Winterfelds und Keithes Name,
Auch Moritz Ruhm erklang:
Da flogen die Wolken,
Da bebten die Sterne
Von hohen Triumphgeſang.
Unter dem Jubel erſchien
Auch dein künftiger Engel,
Heldenmüthiger Kleiſt!
Thauvoll war ſein Haar,
Sein Anzug wieſengrün;

Ein junggebildeter Geist,
Seinen Helm umgürten
Veilchen, Rosen und Myrten,
Balsam duftet umher;
In seiner Rechten blinken
Die Saiten der Leyer; in der Linken
Bäumt sein funkelnder Speer:
Und der Engel Schwerin
Fliegt und umarmet ihn,
Und horcht entzückt wie diese Leyer schall't,
Und schaut nicht mehr so stolz
Wie seine Purpurfahne wallt. — —
Ein Schleyer rollt vor meinem Blick;
Die Bilder der Geisterwelt schwinden zurück:
Offen steht der Zeiten Thor;
Da quillt die Gegenwart hervor.
Schon stiegen Friedrichs Helden aus der Ferne
An unsern Horizont herauf,
Und giengen, wie die Sterne
In ihren Nachthimmel auf.
Da kam der Morgen!
Jauchzet ihr Nachtigallen:

Schimmer und Freude war
Der Morgen, dem dich deine Mutter,
O Kleiſt, in ihrer Laube gebar.
Zu dem holden Kinde
Flatterten die Frühlingswinde
Von ihren Blumenbeeten herauf;
Knoſpen blüheten auf:
Die Stängel der Lilien wankten,
Die Zweige der Laube ſchwankten,
Und beſtreuten ihn
Mit weiſſen und gelben Jesmin.
Sein Vater aber, der, voll Zukunft und voll Freude,
Auf ihn herniederlächelnd ſtand,
Gab eine friſchgepflückte Roſe
Ihm in die kleine Hand,
Und ſprach: „So, Knabe, ſollſt du blühen:
Doch ſey du wehrhaft auch,
So wie, von dem ich ſie gebrochen,
Der edle Roſenſtrauch!“
Und der ſchöne Knabe wuchs
Ein feuervoller Jüngling auf;
Empfindungen des höchſten Flugs,

Und Ehrbegier und Wißgier wachten auf.
So kam er dürstend nach Borussiens
Erhabnen Königsstadt,
Wo jede Tugend einen Tempel,
Wo jede Muſ' Altäre hat.
Da wandelt' er ſelbſt auf den ſteilſten Gleiſen
Der Wiſſenſchaften Pfad hinan;
Und ſeine Führer, jene Weiſen,
Bewunderten des Jünglings kühne Bahn.
Oft eilt' er auch, in ſtillen Gründen
Die einſam lächelnde Natur zu finden,
Die ihn, ob gleich der Dichtkunſt Funken in ihm
ſchlief,
Zu ihrem Sänger ſchon berief.
Es mochten Lenz und Sommer blühen,
Der Herbſt die Rebengebirge durchziehen,
Oder der Winter die weißgeſchleyerte Flur:
Er kam, er freute ſich,
Er gieng, und lernte dich
In alle deinen Mannichfaltigkeiten,
Herrliche Mutter Natur. —
So birgt die Lilie ſich lange

Im

Im Beet, das ihr der weiſe Gärtner lieh:
Des Sommers Glut ſtärkt ihre Kräfte,
Des Herbſtes Regen ſänget ſie;
Der Winter ſelbſt wacht über ihren Schlummer
Daß ſie kein Eiſenfroſt verzehrt;
Bis endlich auf der Liebe Flügeln
Ihr Freund, der Frühling, niederfährt.
Von ihm geweckt, von ſeinem Lebenshauche
Allmächtig angeweht,
Steigt ſie empor, bis daß ihr glockenvoller Stängel
In jeden Schmuck und Wohlgeruche vor ihm ſteht. —

Ein andrer Funken aber, fährt' izt ſeine Wangen,
Durchbrauſete des Jünglings Blut
Und ſatzte ſeinen Blick in Glut,
Der Glanz des blanken Schwertes weckte ſein Verlangen,
Nach Kriegsruhm ſchmachtete ſein Muth:
Denn hat nicht in den fernſten Heldentagen,
Der Götterliebling, der den Python ſchlug,

Erst kühne Waffen getragen
Eh er die goldne Leyer trug? —
Er blickt' umher: sah seine blutsverwandten Freunde
Schimmernd an Dänemarks Thron;
Staffeld, das Schrecken der Feinde,
Und Folkersahm, den Heldensohn.
Er flog in ihren Arm, und streichelt' ihre Waffen,
Und flammt' empor von gleichem Muth,
Und bat: „O gebt mir, Helden, meine ersten
Waffen:
Denn ich bin euer Blut.“
Da schmückten sie erfreut ihn mit des Schwertes
Ehre,
Und lehrten ihm des Krieges ernste Lehre,
Und stellten einer Schaar ihn vor:
So trat in neuer Waffen Schimmer
Achill, aus Scyros Weiberzimmer,
An des Ulysses Hand hervor.

Doch Fried' und Friedenskünste galten
Dem sanften Herrscher mehr als Kriegesmacht;
Seine Kriegsdrommeten schall'ten

Zum

Zum Waffentanz und nicht zur Schlacht;
Seine ſtolzen weißgebleichten
Kriegsheere ſchliefen nicht im Zelt,
Und waren, gleich den reingollerten Waffen,
Zur Pracht und nicht zum Tödten aufgeſtellt.

„Ha! wie lange (wähnte da ſein Kummer:)
Ha, wie lange brütet dieſer Schlummer?
Seh ich nimmer einen Tag der Schlacht,
Noch des Sturms geheimnißvolle Nacht?
Soll dieſes Schwert ſtets meiner Hüfte ſpotten?
Bleibt dieſer Harniſch ſtets ſo glänzend, als er blieb?
Soll dieſer Speer in meiner Hand verrotten,
Ohn' einen Säbelhieb? — "

So ſtand der junge Krieger, ohne Freude;
Zog izt, unwillig, halb ſein Eiſen aus der Scheide,
Stieß es unwillig izt zurück:
Und ſchaamvoll ſenkte ſich ſein Blick.

Doch, Geduld! bald ſollſt du glänzen,
Bald, du frühe Flamme!

Sieh doch, dort beherrschet schon
Deines Vaterlandes Gränzen
Friedrich von dem Brennusstamme,
Der junge Löw' am Thron!

Die Zwietracht sah den jungen Helden schimmern:
Da knirschte sie, und schwur
Ihn auf dem väterlichen Throne zu zertrümmern.
Und fuhr
Durch eines Vatermörders Grab
In die Nacht, in die Qual, in die Hölle hinab.
Sie weckte dort in traurig öden Gründen
Den Krieg und seine Schrecken auf;
Sie führte sie von Heklas Schlünden
Ueber die seufzende Welt herauf.
Als sie das Meer überflogen,
Wälzten sich siedende Wogen,
Raßte der Stürme Wuth:
Als sie den Boden betraten,
Welkten Wiesen, und Saaten
Verdarben, und Wolken weinten Blut:

Da war der Fried' entflohen,
Die Stirne der Fürſten voll Drohen;
Das Heer ihrer Starken voll Muth.

Du nur, du Großmuthsvoller Zepterführer,
Beglückter Dänen Friederich,
Du ſahſt, von dir gepflanzt, den Keim der Wohlfahrt wachſen,
Und ſeine Knoſpen freuten dich;
Und deine Völker ſegneten den Milden,
Und hörten, fern von ihres Ufers Wall,
Das Kriegsgeräuſch: So hört in Blumengefilden
Der frohe Hirt den fernen Waſſerfall.

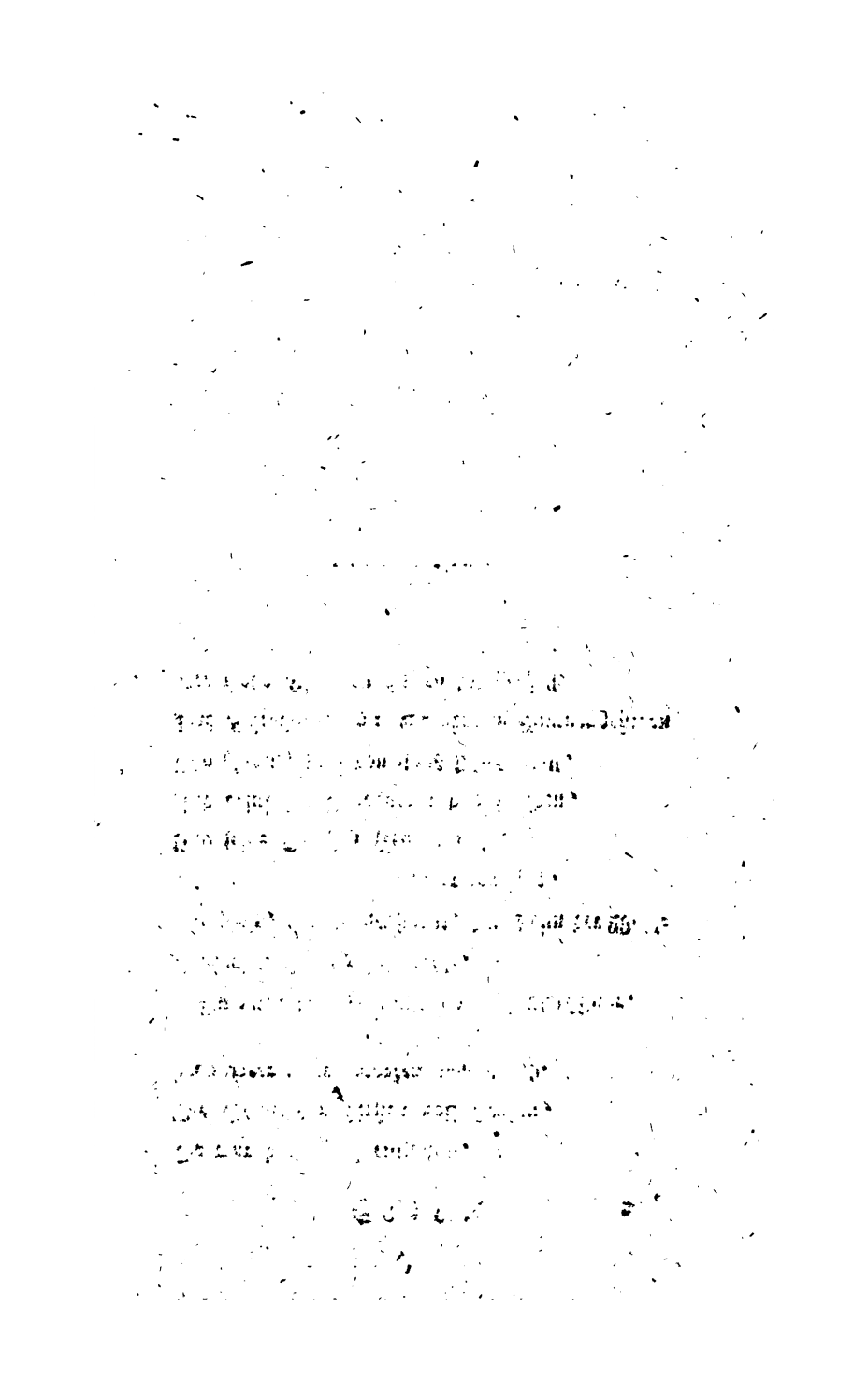

Kleist.

Zweites Lied.

Zweites Lied.

Wo bist du, Kleist? Wohlan,
Wach' auf zu vollem Feuer!
Du wolltest Krieg? Wohlan! —
Sieh, wie die Schaar all seiner Ungeheuer
Den Erdkreis drückt;
Sieh deinen König im Gedränge
Der edlen Feinde, von der Menge
Der tapfern Heere fast erstickt!
Wo bist du? — —
Ha! schon strahlt er hoch
In vollem Schlachtgeschmeide!
Krieg ist die Fülle seiner Brust;

Das

Des Feldes Arbeit wird ihm Luſt,
Selbſt die Gefahr ihm Freude.
Schon kämpft' er in der erſten Schlacht;
Sah die geheimnißvolle Nacht
Des Sturms, und ſog die Süßigkeiten
Des Sieges. Keine ſchönre Nacht,
O Amor ſteht in deiner Macht;
Nicht wonnetaumelnder ſind deine Freuden! —
Schon prieß ihn Friedrich; ſeine Helden ſahn
Mit Freundſchaft ſchon den Jüngling an,
Den ſie ob ſeines Muthes ehrten:
Ihn liebt Held Stille; ihn begehrt
Held Adler, mit dem krummen Schwert,
Zu ſeinem Kriegsgefährten.

Aber noch haſt du, mein Lied, viel Bluts zu durchwandeln. Wage
Dich nicht weiter: ſchon ſchwebt am Ende des Kriegs mein Blick.
Brich die Blume der groſen Heldenthaten; ſage:
Er brachte den Frieden im Triumph zurück.
Er brachte den Kriegerkönig wieder;

Von

Von Blumen war der Pfad, die Luft von Jauchzen erfüllt:
Aber sein Auge stand, mitten im Jubel der Lieder,
In herbe Thränen gehüllt.
Denn Adler, ach, vor Allen
Seinem Herzen werth,
War dem Tode gefallen
Mit seinem krummen Schwert:
Als er hinter den wunden Rücken
Der Feinde fiel, und blieb,
Schwand sein leztes Zücken
In einen Säbelhieb.
Da merkte Kleist das böse Loos des Krieges;
Sein Rausch war schnell dahin,
Sein Herz ward wieder weich:
Er sah nicht nur die schöne Frucht des Sieges,
Er sah, worauf sie wächst,
Das blutgetränkte Feld zugleich.
Da dacht er: „Kommen Donnerwetter
Nicht aus der Hand erzürnter Götter,
Zum Schrecken nur, zur Freude nie?
Ach Krieg, du bist entsetzlicher als sie!

„Hier bin ich, Schickſal; weihe mich zum Retter,
Nur zum Verderber nie!“ — —

So wie die Sonnenſtralen
Nach donnernden Gewittern
Das regentriefende Laub durchzittern;
Und wie der Zephir ſeine Blume küßt,
Wenn ſie noch von den Tropfen
Der trüben Stunden überfließt;
So kam, ſanft wie der Weſt, die holde Menſchenliebe,
Freundlich wie Bienen kamen die Triebe
Des Mitleids, wie ein Sonnenblick
Die Sehnſucht nach der Ruhe zurück:
Und wenn nach ausgetobtem Wetter
Die Sonne dieſe funkelnde Blätter,
Die Biene dieſe Roſen herzt,
Und Zephir mit den Lilien ſcherzt;
Dann, Arm in Arm, kömmt Doris mit Damöten;
Ihm wallt das Herz, er wagt es mit Erröthen
Und küßet Doris, und glüht,
Und ſingt der Seligkeit des erſten Kußes

Sein

Sein Erſtlingslied:
Dann wird die Nachtigall munter;
Vom feuerfarbnen Abendhimmel ſieht
Der Liebe heilger Stern herunter
Und begeiſtert ſein Lied.
So kam, o Kleiſt zu dir, in höchſtbeglückter Stunde
Der Muſen ſchönſte, die der Doris glich;
Und Sulzer, nun dein Freund, rieth dir zu dieſem Bunde,
Und Ramler, nun dein Freund, beſtimmte ſie für dich;
Da kam auch Gleim, dein Freund, und prieß in ſeine Saiten
Dir ihre Seligkeiten:
Und nun umarmteſt du ſie,
Und nun umarmte ſie dich!
Von ihrem Kuß entſtand
Ein allgewaltig Feuer;
Nie hatte dir das Herz,
Die Wange heißer nie gebrannt:
Da gab ſie dir die Roſengeſchmückte Leyer,
Und nahm den Speer dir ſchmeichelnd aus der Hand.

Sieh doch, dort beherrschet schon
Deines Vaterlandes Gränzen
Friedrich von dem Brennusstamme,
Der junge Löw' am Thron!

Die Zwietracht sah den jungen Helden schimmern:
Da knirschte sie, und schwur
Ihn auf dem väterlichen Throne zu zertrümmern,
Und fuhr
Durch eines Vatermörders Grab
In die Nacht, in die Qual, in die Hölle hinab.
Sie weckte dort in traurig öden Gründen
Den Krieg und seine Schrecken auf;
Sie führte sie von Hellas Schlünden
Ueber die seufzende Welt herauf.
Als sie das Meer überflogen,
Wälzten sich siedende Wogen,
Raßte der Stürme Wuth:
Als sie den Boden betraten,
Welkten Wiesen, und Saaten
Verdarben, und Wolken weinten Blut:

Da

Da war der Fried' entflohen,
Die Stirne der Fürſten voll Drohen;
Das Heer ihrer Starken voll Muth.

Du nur, du Großmuthsvoller Zepterführer,
Beglückter Dänen Friederich,
Du ſahſt, von dir gepflanzt, den Keim der Wohlfahrt wachſen,
Und ſeine Knoſpen freuten dich;
Und deine Völker ſegneten den Milden,
Und hörten, fern von ihres Ufers Wall,
Das Kriegsgeräuſch: So hört in Blumengefilden
Der frohe Hirt den fernen Waſſerfall.

Kleist.

Zweites Lied.

Zweites Lied.

Wo bist du, Kleist? Wohlan,
Wach' auf zu vollem Feuer!
Du wolltest Krieg? Wohlan! —
Sieh, wie die Schaar all seiner Ungeheuer
Den Erdkreis drückt;
Sieh deinen König im Gedränge
Der edlen Feinde, von der Menge
Der tapfern Heere fast erstickt!
Wo bist du? — —
Ha! schon strahlt er hoch
In vollem Schlachtgeschmeide!
Krieg ist die Fülle seiner Brust;

Das

Des Feldes Arbeit wird ihm Luſt,
Selbſt die Gefahr ihm Freude.
Schon kämpft' er in der erſten Schlacht;
Sah die geheimnißvolle Nacht
Des Sturms, und ſog die Süßigkeiten
Des Sieges. Keine ſchönre Nacht,
O Amor ſteht in deiner Macht;
Nicht wonnetaumelnder ſind deine Freuden! —
Schon prieß ihn Friedrich; ſeine Helden ſahn
Mit Freundſchaft ſchon den Jüngling an,
Den ſie ob ſeines Muthes ehrten:
Ihn liebt Held Stille; ihn begehrt
Held Adler, mit dem krummen Schwert,
Zu ſeinem Kriegsgefährten.

Aber noch haſt du, mein Lied, viel Bluts zu durchwandeln. Wage
Dich nicht weiter: ſchon ſchwebt am Ende des Kriegs mein Blick.
Brich die Blume der groſen Heldenthaten; ſage:
Er brachte den Frieden im Triumph zurück.
Er brachte den Kriegerkönig wieder;

Von

Von Blumen war der Pfad, die Luft von Jauchzen erfüllt:
Aber sein Auge stand, mitten im Jubel der Lieder,
In herbe Thränen gehüllt.
Denn Adler, ach, vor Allen
Seinem Herzen werth,
War dem Tode gefallen
Mit seinem krummen Schwert:
Als er hinter den wunden Rücken
Der Feinde fiel, und blieb,
Schwand sein leztes Zücken
In einen Säbelhieb.
Da merkte Kleist das böse Loos des Krieges;
Sein Rausch war schnell dahin,
Sein Herz ward wieder weich:
Er sah nicht nur die schöne Frucht des Sieges,
Er sah, worauf sie wächst,
Das blutgetränkte Feld zugleich.
Da dacht er: „Kommen Donnerwetter
Nicht aus der Hand erzürnter Götter,
Zum Schrecken nur, zur Freude nie?
Ach Krieg, du bist entsetzlicher als sie!

Sieh doch, dort beherrschet schon
Deines Vaterlandes Gränzen
Friedrich von dem Brennusstamme,
Der junge Löw' am Thron!

Die Zwietracht sah den jungen Helden schimmern:
Da knirschte sie, und schwur
Ihn auf dem väterlichen Throne zu zertrümmern,
Und fuhr
Durch eines Vatermörders Grab
In die Nacht, in die Qual, in die Hölle hinab.
Sie weckte dort in traurig öden Gründen
Den Krieg und seine Schrecken auf;
Sie führte sie von Hellas Schlünden
Ueber die seufzende Welt herauf.
Als sie das Meer überflogen,
Wälzten sich siedende Wogen,
Raßte der Stürme Wuth:
Als sie den Boden betraten,
Welkten Wiesen, und Saaten
Verdarben, und Wolken weinten Blut:

Da war der Fried' entflohen,
Die Stirne der Fürſten voll Drohen;
Das Heer ihrer Starken voll Muth.

Du nur, du Großmuthsvoller Zepterführer,
Beglückter Dänen Friederich,
Du ſahſt, von dir gepflanzt, den Keim der Wohlfahrt wachſen,
Und ſeine Knoſpen freuten dich;
Und deine Völker ſegneten den Milden,
Und hörten, fern von ihres Ufers Wall,
Das Kriegsgeräuſch: So hört in Blumengefilden
Der frohe Hirt den fernen Waſſerfall.

Kleist.

Zweites Lied.

Zweites Lied.

Wo biſt du, Kleiſt? Wohlan,
Wach' auf zu vollem Feuer!
Du wollteſt Krieg? Wohlan! —
Sieh, wie die Schaar all ſeiner Ungeheuer
Den Erdkreis drückt;
Sieh deinen König im Gedränge
Der edlen Feinde, von der Menge
Der tapfern Heere faſt erſtickt!
Wo biſt du? — —
Ha! ſchon ſtralt er hoch
In vollem Schlachtgeſchmeide!
Krieg iſt die Fülle ſeiner Bruſt;

Das

Des Feldes Arbeit wird ihm Lust,
Selbst die Gefahr ihm Freude.
Schon kämpft' er in der ersten Schlacht;
Sah die geheimnißvolle Nacht
Des Sturms, und sog die Süßigkeiten
Des Sieges. Keine schönre Nacht,
O Amor steht in deiner Macht;
Nicht wonnetaumelnder sind deine Freuden! —
Schon prieß ihn Friedrich; seine Helden sahn
Mit Freundschaft schon den Jüngling an,
Den sie ob seines Muthes ehrten:
Ihn liebt Held Stille; ihn begehrt
Held Adler, mit dem krummen Schwert,
Zu seinem Kriegsgefährten.

Aber noch hast du, mein Lied, viel Bluts zu durchwandeln. Wage
Dich nicht weiter: schon schwebt am Ende des Kriegs mein Blick.
Brich die Blume der grosen Heldenthaten; sage:
Er brachte den Frieden im Triumph zurück.
Er brachte den Kriegerkönig wieder;

Von

Von Blumen war der Pfad, die Luft von Jauchzen erfüllt:
Aber sein Auge stand, mitten im Jubel der Lieder,
In herbe Thränen gehüllt.
Denn Adler, ach, vor Allen
Seinem Herzen werth,
War dem Tode gefallen
Mit seinem krummen Schwert:
Als er hinter den wunden Rücken
Der Feinde fiel, und blieb,
Schwand sein leztes Zücken
In einen Säbelhieb.
Da merkte Kleist das böse Loos des Krieges;
Sein Rausch war schnell dahin,
Sein Herz ward wieder weich:
Er sah nicht nur die schöne Frucht des Sieges,
Er sah, worauf sie wächst,
Das blutgetränkte Feld zugleich.
Da dacht er: „Kommen Donnerwetter
Nicht aus der Hand erzürnter Götter,
Zum Schrecken nur, zur Freude nie?
Ach Krieg, du bist entsetzlicher als sie!

„Hier bin ich, Schicksal; weihe mich zum Retter.
Nur zum Verderber nie!“ — —

So wie die Sonnenstralen
Nach donnernden Gewittern
Das regentriefende Laub durchzittern;
Und wie der Zephir seine Blume küßt,
Wenn sie noch von den Tropfen
Der trüben Stunden überfließt;
So kam, sanft wie der West, die holde Menschenliebe,
Freundlich wie Bienen kamen die Triebe
Des Mitleids, wie ein Sonnenblick
Die Sehnsucht nach der Ruhe zurück:
Und wenn nach ausgetobtem Wetter
Die Sonne diese funkelnde Blätter,
Die Biene diese Rosen herzt,
Und Zephir mit den Lilien scherzt;
Dann, Arm in Arm, kömmt Doris mit Damöten;
Ihm wallt das Herz, er wagt es mit Erröthen
Und küßet Doris, und glüht,
Und singt der Seligkeit des ersten Kußes

Sein

Sein Erſtlingslied:
Dann wird die Nachtigall munter;
Vom feuerfarbnen Abendhimmel ſieht
Der Liebe heilger Stern herunter
Und begeiſtert ſein Lied.
So kam, o Kleiſt zu dir, in höchſtbeglückter Stunde
Der Muſen ſchönſte, die der Doris glich;
Und Sulzer, nun dein Freund, rieth dir zu dieſem Bunde,
Und Ramler, nun dein Freund, beſtimmte ſie für dich;
Da kam auch Gleim, dein Freund, und prieß in ſeine Saiten
Dir ihre Seligkeiten:
Und nun umarmteſt du ſie,
Und nun umarmte ſie dich!
Von ihrem Kuß entſtand
Ein allgewaltig Feuer;
Nie hatte dir das Herz,
Die Wange heißer nie gebrannt:
Da gab ſie dir die Roſengeſchmückte Leyer,
Und nahm den Speer dir ſchmeichelnd aus der Hand.

Sieh doch, dort beherrschet schon
Deines Vaterlandes Gränzen
Friedrich von dem Brennusstamme,
Der junge Löw' am Thron!

Die Zwietracht sah den jungen Helden schimmern:
Da knirschte sie, und schwur
Ihn auf dem väterlichen Throne zu zertrümmern.
Und fuhr
Durch eines Vatermörders Grab
In die Nacht, in die Qual, in die Hölle hinab.
Sie weckte dort in traurig öden Gründen
Den Krieg und seine Schrecken auf;
Sie führte sie von Hellas Schlünden
Ueber die seufzende Welt herauf.
Als sie das Meer überflogen,
Wälzten sich siedende Wogen,
Raßte der Stürme Wuth:
Als sie den Boden betraten,
Welkten Wiesen, und Saaten
Verdarben, und Wolken weinten Blut:

Da war der Fried' entflohen,
Die Stirne der Fürſten voll Drohen;
Das Heer ihrer Starken voll Muth.

Du nur, du Großmuthsvoller Zepterführer,
Beglückter Dänen Friederich,
Du ſahſt, von dir gepflanzt, den Keim der Wohlfahrt wachſen,
Und ſeine Knoſpen freuten dich;
Und deine Völker ſegneten den Milden,
Und hörten, fern von ihres Ufers Wall,
Das Kriegsgeräuſch: So hört in Blumengefilden
Der frohe Hirt den fernen Waſſerfall.

Kleist.

Zweites Lied.

Zweites Lied.

Wo bist du, Kleist? Wohlan,
Wach' auf zu vollem Feuer!
Du wolltest Krieg? Wohlan! —
Sieh, wie die Schaar all seiner Ungeheuer
Den Erdkreis drückt;
Sieh deinen König im Gedränge
Der edlen Feinde, von der Menge
Der tapfern Heere fast erstickt!
Wo bist du? — —
Ha! schon straft er dort
In vollem Schlachtgeschmeide!
Krieg ist die Fülle seiner Brust;

Der

Des Feldes Arbeit wird ihm Luſt,
Selbſt die Gefahr ihm Freude.
Schon kämpft' er in der erſten Schlacht;
Sah die geheimnißvolle Nacht
Des Sturms, und ſog die Süßigkeiten
Des Sieges. Keine ſchönre Nacht,
O Amor ſteht in deiner Macht;
Nicht wonnetaumelnder ſind deine Freuden! —
Schon prieß ihn Friedrich; ſeine Helden ſahn
Mit Freundſchaft ſchon den Jüngling an,
Den ſie ob ſeines Muthes ehrten:
Ihn liebt Held Stille; ihn begehrt
Held Adler, mit dem krummen Schwert,
Zu ſeinem Kriegsgefährten.

Aber noch haſt du, mein Lied, viel Bluts zu durchwandeln. Wage
Dich nicht weiter: ſchon ſchwebt am Ende des Kriegs mein Blick.
Brich die Blume der groſen Heldenthaten; ſage:
Er brachte den Frieden im Triumph zurück.
Er brachte den Kriegerkönig wieder;

Von

Von Blumen war der Pfad, die Luft von Jauchzen erfüllt:
Aber sein Auge stand, mitten im Jubel der Lieder,
In herbe Thränen gehüllt.
Denn Adler, ach, vor Allen
Seinem Herzen werth,
War dem Tode gefallen
Mit seinem krummen Schwert:
Als er hinter den wunden Rücken
Der Feinde fiel, und blieb,
Schwand sein leztes Zücken
In einen Säbelhieb.
Da merkte Kleist das böse Loos des Krieges;
Sein Rausch war schnell dahin,
Sein Herz ward wieder weich:
Er sah nicht nur die schöne Frucht des Sieges,
Er sah, worauf sie wächst,
Das blutgetränkte Feld zugleich.
Da dacht er: „Kommen Donnerwetter
Nicht aus der Hand erzürnter Götter,
Zum Schrecken nur, zur Freude nie?
Ach Krieg, du bist entsetzlicher als sie!

„Hier bin ich, Schicksal; weihe mich zum Retter,
Nur zum Verderber nie!“ — —

So wie die Sonnenstralen
Nach donnernden Gewittern
Das regentriefende Laub durchzittern;
Und wie der Zephir seine Blume küßt,
Wenn sie noch von den Tropfen
Der trüben Stunden überfließt;
So kam, sanft wie der West, die holde Menschenliebe,
Freundlich wie Bienen kamen die Triebe
Des Mitleids, wie ein Sonnenblick
Die Sehnsucht nach der Ruhe zurück:
Und wenn nach ausgetobtem Wetter
Die Sonne diese funkelnde Blätter,
Die Biene diese Rosen herzt,
Und Zephir mit den Lilien scherzt;
Dann, Arm in Arm, kömmt Doris mit Damöten;
Ihm wallt das Herz, er wagt es mit Erröthen
Und küßet Doris, und glüht,
Und singt der Seligkeit des ersten Kußes

Sein

Sein Erſtlingslied:
Dann wird die Nachtigall munter;
Vom feuerfarbnen Abendhimmel ſieht
Der Liebe heilger Stern herunter
Und begeiſtert ſein Lied.
So kam, o Kleiſt zu dir, in höchſtbeglückter Stunde
Der Muſen ſchönſte, die der Doris glich;
Und Sulzer, nun dein Freund, rieth dir zu dieſem Bunde,
Und Ramler, nun dein Freund, beſtimmte ſie für dich;
Da kam auch Gleim, dein Freund, und prieß in ſeine Saiten
Dir ihre Seligkeiten:
Und nun umarmteſt du ſie,
Und nun umarmte ſie dich!
Von ihrem Kuß entſtand
Ein allgewaltig Feuer;
Nie hatte dir das Herz,
Die Wange heißer nie gebrannt:
Da gab ſie dir die Roſengeſchmückte Leyer,
Und nahm den Speer dir ſchmeichelnd aus der Hand.

Die Hügel ſahen eure Wechſelliebe,
Früh, wenn der goldne Morgen tagt;
Euch fand der Abend noch beiſammen
Auf eurer Bilderjagd.
So ſtreift der muthge Jäger durch die Fluren,
Verfolgt im Holz des Wildes Spuren,
Er findet wilden Honigſeim;
Bricht Blumen, ſchmücket ſich mit Laube,
Und kömmt am Abend ſchwer vom Raube
Des Neſtes und des Lagers heim.

Muſe! — Göttlich iſt dein Urſprung,
Himmel iſt dein Vaterland!
Von der Allmacht Güte wardſt du
Auf die junge Welt geſandt.
Als du dieſe Welt betrateſt,
Ward der Dornbuſch traubenſchwer
Und die Tieger hüpften freundlich
Unter Lämmern vor dir her.

Als du deine Saiten rührteſt,
Zähmte ſich der Ströme Lauf;

Und

Und der Marmor, als du ſangeſt,
Bante ſich zu Mauern auf:
Selbſt der Menſch, der rohe Wilde,
Schmeckte deiner Anmuth Milde,
Lernte fühlen, dacht' und ſprach:
Waren Freundſchaft, oder Liebe,
Oder Andacht ſeine Triebe,
Ahmt' er deine Sprache nach.

Zwar, ſie flohn, die göldnen Jahre
Jener Unſchuld, jener Ruh:
Aber auch zehnfaches Eiſen
Unſrer Zeiten, mächtge Göttin
Holde Muſe, ſchmelzeſt du!
Dir gehorchen alle Herzen,
Dir empöret ſich kein Geiſt;
Liebt' er auch den Krieg, wie Friedrich,
Und den Ruhm der Schlacht, wie Kleiſt.

Freunde, kommt und bringt ihm Zeugniß
Seiner ſanften Seele dar!
Doris, o geſteh' geſtehe,

Wie sein Herz so zärtlich war!
Und du Nußstrauch, rausche wieder
Seiner frommen Freude Lieder;
Und du Erle den Gesang,
Der vom Schatten deines Hügels
Auf zur Gottheit drang.

Welche Harmonien, labend
Wie das Mittagslüftgen, süß
Wie die Quell' am heißen Abend,
Tönten, als er alle Reize
Seines schönen Frühlings pries!
O vergeßt mir nie des Liedes,
Teutsche: denn dieß wär euch Schmach.
Horcht, schon singen's ja die stolzen
Gallier und Römer nach.

Aber der Lenz ist hin;
Die beste seiner Rosen ist verblüht!
O, nun, warum so sanft,
Wie so säuselnd, mein Lied? —
Ich ging mit hohen Blicken,

Ich horchte nach den Wölkgen
Wo Zephir gegen Zephir
Das Lied des Frühlings sang.
Itzt schau' ich' vor mir nieder;
Ach da, (mir beben die Glieder!)
Da schweb' ich am Felsenhang,
Der seine schroffe Seiten
Hinunter ins Schlachtthal streckt,
Wo wütende Söhn' auf einer Ebne streiten
Von ihrer Väter Blute noch befleckt.
Denn aus glimmender Asche
Brach wieder der Funke des Kriegs hervor;
Schon flammt' er, eine rasche
Höllenflamm', empor;
Die Zwietracht mit wehendem Flügel
Trieb über Germaniens Hügel
Und Thäler der zündenden Funken Wuth:
Friedrich aber, umgeben
Von Feinden, war wie der Phönix; sog Leben
Aus Feuer, aus den Flammen Muth;
Und schwang sich endlich herrlicher aus der Gluth.

Das Geschrey der Rach' und des Todes
Fuhr durch den Himmel wie Sturm; da kam
Der Sturm die Wolken herab,
Daß Kleist ihn, in der Laube
Seiner Leyer gewidmet, vernahm.
„Ha! Das ist Friedrichs Schlachtgesang!"
So rief er, fuhr empor, und zwang
Den stillen Seufzer zurück:
Er wand die Blumenkränze vom Haupt;
Er zog sein blankes Schwert im Blick.
Und sah es an: „O kehre
So rein, o kehre bald zurück!"
Denn nicht mehr jene frohe Wuth
Beflammte seinen Heldenmuth;
Ihn riefen Vaterland und Pflicht:
Andre Stimmen hört' er nicht.

Izt schlug die Abschiedsstunde.
Mit welcher Ahndung sahn ihn seine Freunde gehn!
Ein rascher heißer Kuß von seinem Munde
Versiegelte das Nimmerwiedersehn.
So ging er. Eine matte

Betrüb-

Betrübniß dämmert' um ihn her:
Doch ſein Waffenträger hatte
Seine Leyer ſamt dem Speer.

Alſo zog er ſchaudernd
Durch den Rauch der Ruinen
Ueber die blutige Wäſte.
Als er ſo zu Friedrich kam,
Ging die Sonne zur Rüſte;
Jede Thauwolke nahm
Purpurſchimmer von ihr;
Herrlicher ward ihr Glänzen:
Je näher den nächtlichen Gränzen,
Deſto leuchtender war am Stahl
Seiner Waffen ihr Abendſtrahl. —
Ein Bild von dir, mein Held!
Je näher deiner Laufbahn Kranze,
Entzückteſt du die Welt
Mit deinem ſchönſten Glanze.
Doch will ich deinen Thaten hier kein Denkmal ſtiften,
Nicht ſingen deinen Kriegesruhm;

Denn alles prangt ſchon dort mit hellen Flammenſchriften
In Friedrichs thatenvollem Heiligthum.
Aber wenn du nach der Schlacht
Der Menſchheit deine Thränen zollteſt,
Und nie des blutgen Lorbers Pracht
Auf deinem Haupte dulden wollteſt;
Wenn du zu allen Wundenkranken
Umringt von Aerzten, gingſt;
Mit Freundlichkeit ihr Leiden theilteſt,
Mit Troſt die wunde Seele heilteſt,
Und bald die Freuden der Geneſung,
Und bald des brechenden Auges
Lezten ſtummen Seegen empfingſt;
Wenn itzt in deiner Sieger
Von dir gezähmtes Herz die große Lehre fließt:
„O ſchonet mir des Landmanns, Krieger,
Der euer Feind nicht iſt!“
Dann wünſch' ich mir die hellſte der Poſaunen
Für dieſes leiſe Harfenlied,
Damit dein Ruhm mit fröhlichem Erſtaunen
In jedes Kriegers Bruſt entglüht!

Dann

Dann wünsch' ich mir den mächtgen Ton der Lieder,
Der über das nächtliche Lager erklang,
Wenn Echo von den fernen Felsenwänden hernieder
Mit dir von Elisides und Paches Bunde sang! — —

Dieses waren die Schimmer,
Mitten durch alle der Klage
Jammergetrübten Tage;
Bis endlich — (ach, wie zagst du so,
Du Hand auf meiner Harfe? —)
Auch dieser Schimmer entfloh.

Schon schloß auf seiner Siegesbahne
Der Held Schwerin den Lauf.
Der Engel mit der Purpurfahne
Führt ihn im lauten Triumph hinauf.

Ihm folgte bald, zu früh am Tage,
Sein Kriegsgefährte Winterfeld:
Auf Lusatiens Bergen weint die Bardenklage
Den jung verblühten Held.

Ihm

Ihm folgt', in jener schrecklichsten der Nächte,
Gestürzt im blinden Wuthgefechte,
Der graubehaarte Keith.
Auch Moritz, mit der Todeswunde,
Entwich: doch stand sein Ziel nicht weit.
Nun konnte Friedrich sie nicht wehren
Die drängenden Zähren
Der Menschlichkeit! —

O bleibt den Engeln heilig,
Ihr gebeinvollen Höhen;
Euch treffe Friedrichs Blick!
Euch mögen die Tyrtäen
Borußiens besingen:
Ich kehre zu diesem Hügel zurück.
Da trauert Gleim, und badet
Sein thränenvolles Angesicht!
O hemm' ein wenig diese Klagen:
Mein Herz zerbricht!
Ermanne dich, und höre
(Noch eine kurze Zeit!) den Schmeichelton der Ehre.

Dann

Dann aber, wann herab
Mein Lied gleich einem scharfen Schwerte fällt:
Dann, trauter Gleim, dann fliehe
Dieß Grab, — dann fliehe die Welt!

Kleist.

Drittes Lied.

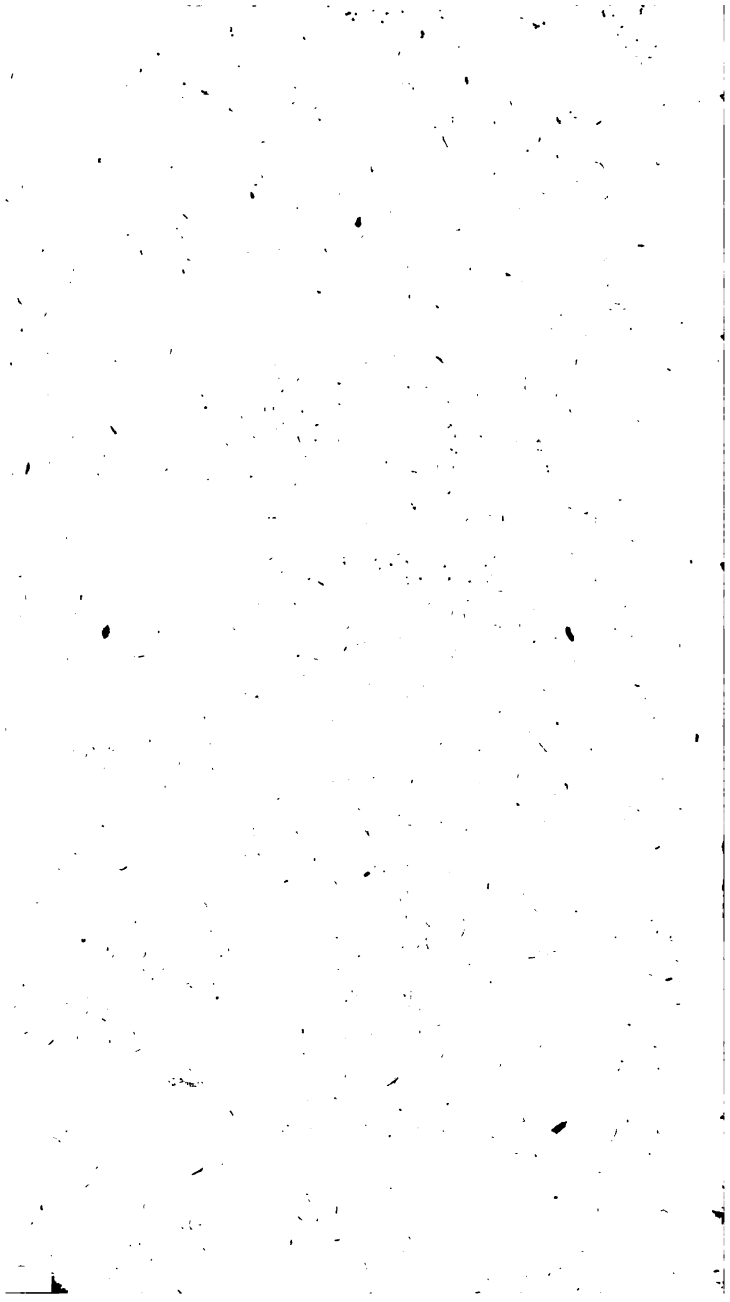

Drittes Lied.

Nun, o ſey mir gegrüßt, Liebe fürs Vaterland,
Mutter der Helden, die du fröhlich ins Feld geſandt,
Wo den Frieden der Tod ſklaviſch gefangen hält,
Und nur Blut will, ſtatt Löſegeld.

Sey mit Thränen gegrüßt, Göttin die ſelten lohnt,
Doch den Krieger bewegt, daß er ſein Blut nicht ſchont!

Sieh, den Frieden hat auch dieſer Entſchlafne getauſcht,
Deſſen Ruhm von der Harfe rauſcht;
Deſſen Leben ſie ſtolz unter Triumphtöne ſingt,
Deſſen Tod ſie noch heut feſtlich zu feyern ringt.
Ach, du ſahſt wie er fiel, weiſt wie er dir verblich! —
Sey zugegen und ſtärke mich!

Und du, Gerechtigkeit,
Du meines Heldens Eigenthum,
O rede laut in meinem Liede,
So wie er ſelbſt, zu ſeiner Feinde Ruhm!
Ja, tapfer, nur zu tapfer waren
Die Krieger in der Fluth der Schaaren,
Die ſich von Oſt und Weſt
Um Friedrichen ergoß:
Wie wär' er ſonſt, der kühne
Fluthenbändiger ſo groß? —
Vor allen aber kam Rutheniens Vermögen
Mit unaufhaltſamer Gewalt;
Wie Zweig' im Fichtenhain ſo ſtarrten ihre Bögen,
Und

Und ihrer Speere Zahl war wie der Tannenwald;
Und ihre Reuter flogen
Auf allen Seiten um das Heer,
So wie die kühne Brut des Adlers
Neben den Donnerwolken daher:
Alles Söhne der Krieger,
Die einſt den wunderbaren Sieger
Von Mitternacht,
An Einem Tag' um alle Trophäen gebracht, *)
Die lange Demuth ganz an ihm gerochen,
Ihm alle Kräfte zerbrochen,
Daß, ferngejagt in fremdes Land,
Des Schreckens Blick, auf einer Trümmer,
Unter des Mondes mildem Schimmer,
Den müden Löwen liegend fand.

So zog dieß Heer, wie, Trotz dem Felſendamm
Des Belgiers, die Wuth
Des Oceans herüber brach:
Friedrichs Land war Blut,
In ſeinen Städten war Flamme;

*) den 6ten Heumonds 1709 bey Pultawa.

Verderben ging voran, Verwüſtung folgte nach.
Nun klopfte Friedrichs Bruſt voll Jammer: eine Zähre
Umfunkelte ſein Aug', und Rache ward ſein Geiſt:
Da drangen rings um ihn die Starken aus dem Heere;
Unter ihnen auch Kleiſt:
Und tauſend ſchimmernde Klingen fuhren
Empor für Friedrichs Sache;
Und Kleiſt ſchwur auf ſein Leben einen Eid,
Und alle Starken ſchwuren
Rache, Rache!
Nun eilten ſie entgegen dem Verderben,
Zu ſiegen gleich entſchloßen als zu ſterben,
Und trafen auf den Feind, und dämmten ſeine Macht.
Noch färbten fürchterliche Gluthen
Der nachbarlichen Oder Fluthen:
Da bot ihm Friedrich die Schlacht.
Kriegsengel ſtiegen herunter,
Die Schlummernacht ward von dem Waffengeraßel munter,

Hinter

Hinter Hügeln und Büschen lag
Der schlaue Hinterhalt, indeß in dunkle Weiten
Der Ebne *) sich die Heere verbreiten:
Da kam der furchtbare Tag! **)

Tausend Augen sahen,
Ach nun zum leztenmal,
Der Sonne herzerquickenden Strahl
Dem östlichen Berggipfel nahen;
Tausend Arme versuchten
Des Speeres und des Schwerts Gewicht.
Ach, am künftigen Abend
Zücket keiner nicht!
Dann sind die tausend Augen geschlossen,
Dann hat der Tod die Eisenhand
Gelähmt, und alle Nerven
Des Armes abgespannt! —
Die Sonne sah herab auf Saat und Wiesenfelder;
Ueberall wandelten eiserne Wälder,
Nirgends zog mit seiner Schalmey

*) Bey Kunnersdorf.

**) Der 12te August im Jahr 1759.

Der Lämmer früher Hirt vorbey:
Die Trommeln lärmten, die Pauken rollten,
Die hellen Drometen jauchzten darein;
Die Führer eilten umher und theilten
Den dichten Lanzenwald in lange Reihen ein.
Nun standen die ergrimmten Streiter;
Nun flogen auf wiehernden Rossen die Reuter
Die feindlichen Reihen hinan.
Da blökten hundert ehrne Drachen
Die todesvollen Feuerrachen
Und hauchten sie mit Donnern an:
Weg waren Roß und Mann!

Itzt kämpften die Drachen allein,
Mit ihrer Feuerfluthen
Erderschütternder Wuth:
Es waren Ströme von Gluthen;
Die flossen in Meere von Blut.
Da lagen die Rosse, die Reuter,
Die Führer, die Lanzenstreiter,
So wie auf thauichtem Morgenbeet
Das Korn, der Fraß der Krähen, gesät. —

Ha,

Ha, wo kämpft mein Edler,
Mein Kleist in dieser Wolkennacht?
Hat ihn der Blitz vernichtet?
Das Schwert zu Boden gebracht?
Willkommen, säuselnde Luft! denn unter deinen Flügeln
Wird dieser Stygische Dampf zerstreut:
Ich sehe wieder den Tag in blanken Panzern spiegeln,
Ich höre, wie von fernen Hügeln
Sich die Dromete freut;
Ich sehe Friedrichs Helden ziehen,
Ihr Auge gleich aus Wettern glühen,
Und, ob sich Schritt auf Schritt die Todesärnte mehrt,
Noch immer diese Runzel auf der Stirne,
Und jeden Arm zu Todesstreichen empört.

Heil mir! Er lebt: ich seh' ihn wieder;
Er führet seine Schaar mit Muth.
Vergebens war sein Wunsch:
„O kehre blutlos wieder,

Mein Schwert!“ — Es trieft von Blut.
Blut hat des Panzers Glanz befleckt,
Blut seines Roßes Schenkel bedeckt:
Das edle Thier haßt diese fremde Roße
Und wiehert sie gebietrisch an;
Es stampfet, und schnaubet, und fliegt, und bricht
den folgenden Helden
Durchs Gedräng' eine Bahn.

Doch diese Bahn ward abgerissen
Durch Rutheniens Macht;
Von diesen Feuergüßen
Friedrichs treuer Gefährte,
Der Sieg, zum Wanken gebracht.
Selbst Herkuls Muth war fast verschwunden,
Sein Arm trof ihm von vielen Wunden,
Als er das goldbehaarte Vließ
Dem Einen Feuerdrachen entriß:
Aber hier toben
Hundert Drachen;
Vorwärts schnoben
Ihre Rachen:

Vierfach

Vierfach war der Nester Zahl:
Alle brüllten auf einmal.

Da rief Held Kleist: „O meine Kinder!
(Denn wir sind blutsverwandt:)
Mir nach, o meine Kinder!“
Und wieß mit seiner Hand
Nach jenen Höllenschlünden:
„Auf! folget mir geschwind;
Denn Friedrich wird nicht überwinden,
Eh diese nicht verstummet sind.“

Sie folgten, drangen durch, und stiegen
Ins erste, dann ins zweite Nest;
Und machten daß die Drachen schwiegen,
Und banden ihre schwarzberußten Wächter fest.

Sie folgten, wo mit eignem Blute
Beströmt, ihr Führer kühn den Schmerz verachten
lehrt.
Da lag vor ihrem Heldenmuthe
Das dritte Nest zerstört.

Sie folgten: denn itzt strahlt sein Degen
Dem vierten Tartarus entgegen.
Ha, welche Flammen wälzten sich hin!
Ach wie viel edle Heldenbrüder
Stürzten in ihrer Arbeit nieder
Und ohne Sieg dahin!

Sie staunten, standen still; ihr Zorn
War fast zur Furcht herabverschwunden;
Schon wandten sie beschämt den Blick,
Erschöpft von Arbeit und von Wunden,
Des Wegs der Sicherheit zurück.
Doch Kleist sah sie mit reger
Verzweiflung schweigend an;
Ergriff den müden Fahnenträger
Und zog mit ihm voran. —

Dich treibt dein Eifer, wie dein Roß die Sporen!
O Held, was fleuchst du zu des Todes Thoren? — —
So fühlt dein Herz itzt nichts
Als Ruhm und Vaterland?

Ist

Iſt denn aus ſolcher Seele
Das heilige Gedächtniß
Der Freundſchaft weggebannt?
Darfſt du nicht mehr die Stimme hören
Der Selbſterhaltung? nicht
Der Muſen zärtliches Gebot? —
Umſonſt! Er hört ſie nicht!
Er taumelt fort den blutgen Weg der Ehren,
Und all ſein Wunſch iſt, Sieg und Tod!

Ach! nun will ichs nicht bergen!
Klag' es, Harfe, von allen
Trauerſaiten hernieder: —
Denn Gleim verhüllet ſich und fleucht. —
Er iſt gefallen, gefallen!
Zerſchmettert ſeine Glieder!
Seines Lebens Kraft entſchleicht! —
So ſtürzen wälzende Wogen
Des Sturms, von des Triumphes ſtolzem Marmorbogen,
Des Sieges heilges Bild, das ihm die Zierde gab,
Im Schloßenwetter herab. —

Er

Er stürzt'; er lag! Noch rief der Edle:
(Vergiß, o Friedrich, diese Worte nicht!)
„Wir siegen! Muthig, Kinder!
Verlaßet euren König nicht!" —
Da drangen alle Krieger
Zu seiner Rettung um ihn her:
Er aber wollte keine Rettung;
Er wollte Sieg vorher.
„Was, Vater, (murrten zwey von ihnen:)
Hofft du das zu ersiegen ist?
Nicht siegen, Vater! Sterben, sterben,
Da du gefallen bist!"

Er sank in Ohnmacht
Auf dieß Wort.
Seine Krieger trugen ihn fort;
Fort von der Stätte des Fluchs
Die sein Gebein ihm zerbrach.
Umsonst! Heißlechzend nach Blut,
Folgt' ihm Entsetzen und Wuth
Und Unbarmherzigkeit nach!
Kommt, seht, und weinet um ihn,
Borußens Töchter! Was wendet ihr euch?

Ha!

Ha! goß er nicht sein Blut dahin
Und fiel, für euch?

Konnt' er nicht sein Panier verlaßen?
Die Rose statt des Lorbers faßen?
Im schattenkühlen Myrtenhain
In euern Armen glücklich seyn?
Von eurem Kuße frischer blühn,
Und von der Rebe Feuer glühn?

Er aber, Mädchen, liebt' euch edler;
Er schonte seines Lebens nicht.
Weinet um ihn! so feurig liebt euch
Der auserwählte Jüngling nicht! —

Da lag der Held. Getödtet fielen
Sein Arzt und seine Träger neben ihn:
Viele seiner Krieger stürzten
(Er sah es!) blutig neben ihn:
Und, daß er alles Bittre seines Schicksals schmecke,
Die andern — sah er fliehn.
Ueber ihn tödtet es und blitzt:
Die Feinde, von ihren Lanzen gestützt,
Hüpften jauchzend über ihn weg,

Die

Die Roße wiehernd über ihn weg;
Ihr Huf ſchlug dicht an ſeinem Haupte Funken.
Noch blieb ſein Muth ſich gleich und groß:
Vom Kelch des Schreckens trunken,
Wär' ich und du verſunken
In dieſen Wellen des Jammers,
Der ſtürmend ihn umfloß! —

Kommt, ſeht, und weinet um ihn,
Borußiens Söhne! Was wendet ihr euch?
Ha! goß er nicht ſein Blut dahin
Und fiel, für euch?

Konnt' er nicht aus dem Wuthgedränge
Der Feldſchlacht hin zu der Geſänge
Geweihten Laube von Jesmin,
In ſanfter Freuden Arm entfliehn;
Wo weder Schrecken noch Gefahr,
Wo Freundſchaft nur und Weisheit war?

Er aber liebt' euch bis zum Tode,
Ja bis zum Tode liebt' er euch!
O weinet, weinet um ihn ihr Söhne!

Sprecht

Sprecht einer ſchluchzend zu dem andern:
„Wann werden wir ihm gleich?“

Izt ſank der Tag. Nun ſchwieg die Schlacht.
Noch lag er. Mit der dämmernden Nacht
Flogen von Rutheniens Heer
Die Geyer des Dons und der Wolga daher;
Ein wilder raubbegierger Schwarm
Von misgeſchaffnen Böſewichtern,
Harpy'n mit menſchlichen Geſichtern,
Verſtandlos, ekelhaft, und arm,
Die fanden ihn in ſeinen Schmerzen:
Gewöhnt zu jeder Grauſamkeit,
Entrißen ſie mit Tiegerherzen,
Mit Rabenklaun ſein blutges Kleid,
Und warfen ihn am kalten Schilfe
Des ungeſunden Sumpfes hin;
Da ſeufzt' er, fern von milder Hülfe
Des Arzts, die Nacht des Jammers hin.
Noch unterlag er nicht! Sein Herz
War ſtärker als der Wunden Schmerz;
Ihm ſchloß zu einer kleinen Ruh

Die

Die Mattigkeit ſogar das Heldenauge zu.
Stracks ſtand im Traum ſein Engel da:
Er ſah des Geiſtes Lächeln; ſah
Wie Lorberzweig' und Roſ' und Myrten
Ihm ſeinen Helm umgürten,
Sein wieſenfarbenes Gewand,
Und Speer und Leyer in der Hand.
Nur eine dichte ſchwarze Wolke
Hing ſchreckenbrütend über ihn:
Da winkte der Engel;
Es ſchwand die Wolke:
Da war der Himmel,
Keith, und Schwerin,
Und Winterfeld, und alle Helden;
Die riefen ihn.

O ſüßer Schlaf! O ſtrömt ihr Wunden,
Und Tod, verſiegle ſeinen Traum! —
Ha, falſcher Freund, zu bald verſchwunden!
Du fliehſt, und machſt in allen Wunden
Den neugeſchärften Schmerzen Raum,
Bis ihm am falben Morgenſchimmer

Die

Die erſten leiſen Klagen entfliehn:
Der ſanften Wehmuth Ton erweckt die fremden
Wölfe,
Die Geyer wider ihn;
Sie wälzen ihn umher, und lecken
Heißdürſtender in ſeinem Blut. —

Ich will mein Lied nicht mehr beflecken,
Nicht meine Saiten ſchänden,
Mit dieſer unmenſchlichen Wuth!

Aber ſegnen will ich dich,
Du edler Feind, der, als die Nacht entwich,
Ihn unter blutgem Schilfe fand,
Und Mitleid wie ein Menſch empfand.
Du hubſt ihn auf, den Wundenvollen;
Du ſtützteſt ihn mit deinen Armen:
Dafür wird deiner Todesſtunde
Sich Gott erbarmen! —

Schwach liſpelt' er: „Mein edler Feind, —
Sieh, ich bin lebensſatt: —
Bring mich zu meinen Freunden

Dort in der Oberſtadt.“ —
Und nannte, Nicolai, deinen Namen.
Welch eine Wahl für dich!
Du aber nahmſt ihn auf, ſtolzierteſt ihn zu haben,
Und weinteſt brüderlich;
Und bliebſt ihm, mit geſchäftiger Sorge,
Bis an ſein Ende zugethan,
Ob Feinde gleich in deiner Stadt geboten
Und deine Treue ſahn.
Heil dir, du Edler! — Zwar auch du
Schläfſt dort im Hügel deiner Ruh:
Doch dir gehört ein Theil von allen Opfern,
Die man dem Heldengrabe ſchenkt.
Nie müße hier ein Lied ertönen,
Das deiner nicht gedenkt!

Ach aber, er verſchied, in ſeines Gaſtfreunds Armen
Und unter Baumgarts Abſchiedskuß:
Denn der Freund der Weisheit kam zu ſeinem Bette
Und lernte wie man ſterben muß.

Ach

Ach er verſchied: mit einem leiſen Liſpeln,
Wie Zephir von der Blume, ſchwand er hin.
Weg war die Welt! Da ſtand ſein Engel
Und ſtrahlte gegen ihn.
„Willkommen, (rief er:) Frühlingsſänger!
Preiß ſey dem eilenden Tode,
Der dich nicht länger
Außer meiner Umarmung
Unter der Winterwolke ließ!“ —
Nun ſchmolz die Wolke:
Da war der Himmel,
Keith, und Schwerin;
Und Winterfeld, und alle Helden
Umarmten ihn.

So ſtarb er. Unter allen Hunderttauſend,
Die nun der Tod der Schlacht vereint,
Wird keiner ſo gerecht, und keiner
So allgemein beweint.
Des kalten Rutheniens Krieger,
Die Feinde, die Würger, die Sieger,
Umringten ſeinen Sarg

Schweigend und tiefgerührt;
Sie ſahn unwillig,
Daß ihn kein Zeichen
Der Kriegesehre ziert;
„Ha! — (rief ein Sieger:)
Gebt dieſem Krieger
Was ihm gebührt! — “
Und zog, und legt' auf den erblaßten Streiter
Mit Ehrerbietigkeit ſein Schwert;
Und ſeine Thrän', indem ers legte,
Ward eines Bardenliedes werth!

Nun ruht er hier, wo ſeine Fahne raget,
Von der er nie entwich.
Germanien! Ihr Muſen!
Ihr Helden alle, klaget;
Und klage, Friederich! —

O König, der du groß im Streite
Groß im Geſang der Saiten biſt;
Du, dem er ganz ſein Leben weihte,
Dem er gefallen iſt;

Er

Er deines Doppelruhmes Pfleger,
Dein warmer Freund, dein kühner Held;
Die Zierde deines weitgeſtreckten Reiches,
Die Freude einer Welt:
O König, ſieh, mich weidet
Dein Zepter nicht und nicht dein Feldherrnſtab';
Ich komm'z ein Fremdling, aus der Ferne
Mit meiner Harf' an dieſes Grab:
Und hoffte traulich, ihm zu Ehren
Den Marmorſtein zu ſehn in einem Lorbergang';
Und hoffte ſchon von fern einmal ein Lied zu hören,
Das ein dankbarer König ſang.
Allein, ſtill iſt es hier und leer;
Der wilde Wermuth ſtaudet umher:
Kaum noch verwelkte Roſenblätter,
Die jüngſt, in armer Dankbarkeit,
Ein holdes Mädgen, ſanft bethauet
Mit Engelsthränen, ihm geſtreut. —

O König, der so groß von Seele,
Groß im Gesang der Saiten ist:
Wie bald, daß man den Ort, wo dein Gefallner schlummert,
O Schande! ganz vergißt!

Inhalt.

Betrachtungen über den Barditt. Seite 1

Der Gesang Rhingulphs, als Varus geschlagen war.

Ermunterung. 39

Erstes Lied. 42

Zweites Lied. 59

Drittes Lied. 75

Viertes Lied. 91

Fünftes Lied. 109

An den Herrn Grafen von Werthern. 125

An den Sänger der Preußischen Kriegslieder. 127

Die Klage Rhingulphs.

Erstes Lied. 129

Zweites Lied. 149

Drittes Lied. 169

Viertes Lied. 191

Die Jägerin.

Wonnebald an Rhingulph. 217

Die Jägerin. 219

Zwey

Zwey Fragmente nach Ossian.

I. Fingal und Hloda. S. 237
II. Der Schild. 245

Kleists Ehrengedächtniß.

Anrufung. 251
Erstes Lied. 255
Zweites Lied. 269
Drittes Lied. 287

Ende des ersten Bandes.

FREE CIRCULATING LIBRARY.

FEB 11 1942

[redacted]

[redacted]

FEB 11 1942

[redacted]
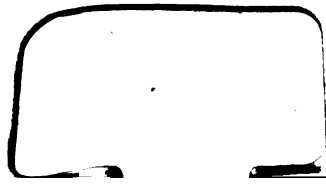
FEB 11 1942